庸報

今日本報兩大張

天津日界須磨街三十三番地

天津特別市新聞事業管理所登記證新字第十二號

報費：零售每份四分　一月國幣一元半年五元五角全年十元郵票代款按九五實收批銷章程函索即寄

郵費：外埠及日本三角　歐美各國三元

廣告：印有價目表向本社營業局廣告部索閱

電話：社長室二・二八八〇　總務室二・二八八一　編輯局二・二八八二　營業局二・三一六五　廣告部二・三一六六　電報掛號庸字（一六六）

積極排除暴英勢力、中日滿協力建設東亞新秩序、獻身和平運動促進新中央政權樹立、中日結合開發經濟產業、排除黨共謀人民眞實幸福、

英將中止援助蔣政權
哈里伐克斯外長已言明

【倫敦二十一日同盟社電】據二十一日確實有力情報稱、哈里伐克斯外長在歐洲戰爭勃發以來、如何處理從來實行之對華援助政策、產生種種憶測、接見郭泰祺中國大使時、曾告以今後英國不能繼續直接或間接援助蔣介石政權之政策、且亦不能與以從來之道義支持、言間已明確通告英國政府今後中止對華援助、一般認爲此事與中國方面之失望頗大云、

蘇俄積極赤色侵略
與親俄派進行政治諒解
並強化訓練中國共產軍

【南京二十二日同盟社電】蘇俄政府除日前向黨府提出新疆內蒙駐兵權及樹立西北赤色政權等三要求外、更積極施行赤色侵略、頃爲干涉重慶政府之外交政策內政問題、復與中國共產黨及重慶內部親俄派、似已進行政治諒解、該派係中國共產黨偉人陳紹禹在莫斯科與孫科楊杰親俄派及蘇俄當局會談結果所成立者、聞蘇俄方面擬策謀親俄派佔重慶政府重要地位、使中俄關係臻於密切、並對於重慶政府內外政策增加指導力、最近孫科楊杰陳紹禹等之歸國後、即將在蘇俄之指導下、由親俄派符合蘇俄之希望、將重慶政府改變爲親俄政府、內外相呼應、將開始活動云、

【漢口二十一日同盟社電】據重慶到達此間之情報稱、蘇俄業將政權日衰弱機會、曾經向將政權提出以承認新疆、內蒙古、蘇俄政治勢力圈、且有駐兵權、并在西北地區設定中國共產黨之共產主義實驗區爲骨幹之二項炸彈式之要求、使重慶政府爲之震撼、頃更變本加厲、不顧重慶對此態度如何一意孤行、强力推行、截然揭開假面具、顯然表明露骨態度、因此致黨府走向反俄傾向、現正在中國共產及共產軍赤色遊擊隊一彈壓民族意識濃厚之份子、實施其使侵略合理化之老撥工作、蓋蘇俄絕對支持中國共產黨及中國赤軍內之親俄派使之對黨軍支配權强化、俾使蘇俄對華侵略合理化、且可行之較易、同時鑒於中國共產軍動輒呈濃厚民族色彩、缺乏國際赤色軍之性質、屢嘗去蘇俄及中國共產黨之赤化中國之艱苦經驗、擬將中國共產軍及赤色遊擊軍按國際赤色軍再加教育、爲使對華侵略之前衛計、特配屬蘇俄正規將校之義勇軍、趁蘇俄軍進駐西北地區之機會、圖謀伸長、該區域配備之第八軍及遊擊隊、已配屬此項義勇隊似此蘇俄之侵略策使從來以對日政策中心、不時抗爭之重慶黨派間、展開新之離合、崩潰前夕之重慶政府、倍感煩悶云、

視察西部戰線之希特勒總統

改善日英兩國關係
首須解決天津問題
英政府對此應即加考慮

【倫敦二十一日同盟社電】野村外相昨西下之車中談話中、曾言及中國事變、其中有欲建設東亞新秩序之日本國民全體總意、並非脆弱、非依第三國干涉所能改變云云一語、英政界對此頗表重大關心、就中關於日英關係、野村外相所謂日英關係將來之發展、端視英國是否諒解日本之立場一點、頗惹注意、關於此點、英國自大戰勃發以來、即明白表明希望改善日英關係、又官方反覆述稱關於在華權益、有意再開會議或交涉、確聞巴托拉外交次官、上星期與重光大使會見時、關於可打開日英會談再開途徑之一般背景、料已加以協議、英政府之見解、即時須加考慮之重要問題、而成爲日英關係改善之前提者、無非天津租界及揚子江航行兩問題而已、至關於天津問題之解決方策、觀測如左、

關於天津問題之解決、所想像之英方之方式、首先禁止現銀運出租界外、且約定和平實現後、作最後的解決、同時關於聯銀鈔之流通許可問題、將與日本再開會議、又英政府對於再開日英會談之態度、無需美國及法國等第三國之干涉、僅日英兩國進行交涉、至關有交換意見必要時、則僅通告美法兩國政府云、

蔣返渝召開會議
協商內外新方策
今後外交決與美國接近

【香港二十一日同盟社電】據達當地之重慶電稱、蔣介石在成都舉行四川西康兩省軍事會議後、十八日歸返重慶、立邀孔祥熙、王正廷、許世英、張羣等政府首腦及外交界元老、舉行重要會談、因恐懼空襲、均係通夜舉行、在該會談席上關於應付對下國際情勢之重慶政府對內對外新根本政策之樹立、首先協議英美法俄四國之對華關係、其結果、不問中國和戰與否、決先仰求美國最大指示、關於該決定、蓋因在現下國際情勢下、美國對遠東問題有自由活動之立場、該主張係歐美派國民黨元老文治派極力支持、一般政府認若歡迎蘇俄援助、深入政治、將來不免招來可怕之結果、因此在中俄關係上亦有所警惕、又英因歐洲戰亂、最近有接近日本之傾向、故亦不能期待、今後黨府外交、僅有接近美國之一途、

英德在津宣傳戰

英法兩國拒絕希特勒總統之和平提案後、歐洲大戰終於不可避免、刻正展開一賭國運之拚命戰、另方面除正式戰爭之外尚有激烈之宣傳戰、按現在之歐戰、在封鎖與宣傳戰上、正繼續必死之鬪爭、當地天津亦受此次歐洲長期戰宣傳戰之影響、英法租界宛如歐洲之縮圖、英法對德、以後對蘇俄及其他歐洲小國等、正展開宣傳戰、最近以巴爾幹問題爲中心、宣傳更趨激烈、歐大戰爆發生後、英法租界之英方機密室、即向各報館及天津各國大商號散撒無記名宣傳傳單、極力宣傳此次歐戰係由德國挑釁而起、德國通信社、海通社爲對抗計、以北京爲中心發行小形宣傳報、向各處發送、以此爲背景、宣傳戰逐漸猛烈、至最近各國、領事館互相開始宣傳戰、英國領事館利用路透通信社、爲本國有利計、向各報社免費發送「路透通信」表面上已開始積極活動、

德擬建設新波蘭國
以舊領地波蘭人構成
斯拉夫欲合併割波地區

【紐約二十一日同盟社電】希特勒總統十九日發表合併德軍佔領下之舊領波蘭三地方宣言之時、關於殘餘之波蘭領土處置、未曾言及、致發生種種揣測、頃據二十一日柏林合衆社電報道柏林政界消息靈通之觀測傳稱、聞希特勒總統有意建設新波蘭國、以作爲緩衝國、合衆社專電傳稱之新波蘭國特徵如左、

一、僅以波蘭人構成、

一、較一九一四以前之俄領波蘭狹小、

一、捷斯特克瓦爲波蘭之宗教中心地、庫拉克爲國民中心地仍然置於波蘭國內、

一、在新波蘭國內部、設置猶太人國家、並在盧布林爲中心之地方、使猶太人集中云、

【柏林二十一日同盟社電】希特勒總統二十一日與斯拉夫駐德大使卸爾那庫氏會見、遂行重要協議、右會談係關於斯拉夫合併波蘭領土一部之件協議者、斯拉夫政府根據歷史的與民族的理由、前者曾對德國政府、表明斯拉夫希望合併一九一三、一九二〇、一九二一、一九二四年爲波蘭所接收之地域、希特勒總統二十一日之會談上對卸爾那克大使、述稱決意着手實行斯拉夫右希望、其措置將由德斯兩國間協定決定之云、

大西洋海面
英德初次會戰
英方發表擊沉德潛水艦

【倫敦二十一日同盟社電】英國情報部二十一發表英國商船與德國潛水艦施行最初次會戰、已將德國潛水艦擊沈、其發表如左、

二十一日英國武裝商船與德國潛水艦在大西洋上施行最初次之會戰、英國船員奮戰之結果、終使德國潛水艦沈沒、該英國商船係由布里斯特爾港向南美航行中、該船受德國潛水艦之襲擊後、全員立即與德國潛水艦開戰、英國驅逐艦抵現地時德國潛水艦已受莫大損害、致不能潛水、驅逐艦遂將其擊沈毫無何等困難云云、

芬對俄議有成案
特使已赴俄京

【赫爾辛啓二十一日同盟社電】本月十四日因莫斯科之俄芬會議停頓、返赫爾辛啓之派西基比特使日來與芬蘭政府首腦間以蘇俄之提案爲中心、重協議、大致商洽完畢、即將於二十一日晚由赫爾辛啓出發、再赴莫斯科、芬蘭方面之對案爲何詳細固不明瞭、據稱基於北歐四國元首會議之決定以北歐諸國不參加任何同盟、維持其中立及獨立之根本方針爲基礎、又派西基比特使一行爲使代表團更有權威起見、預定使新代表參加同行、但芬蘭政府對交涉前途不抱樂觀、似難期待由於蘇芬會談再開立可獲得結論云、

英法對土貸款

【安哥拉二十一日同盟社電】英法兩國因十九日締結之英法土互相援助條約、拉攏土耳其已告成功、十九日據確實方面報道、聞英法兩國政府更向土耳其供給總額六千萬鎊（十億二千萬圓）之信用借款、其中二千五百萬鎊担當購買武器、彈藥等軍事資材使用云、

排除納其斯威脅
英國絕不收息干戈
英陸相已表明決意

【倫敦二十一日同盟社電】霍阿白里夏陸長二十一日在無線電報告英陸軍大戰準備情形之同時、並披陳在排除納其斯威脅前、斷不收息干戈之強硬決意、英國派遣軍於安全而秘密中輸送至法國、迄至現在所派遣之英兵、不過爲本國訓練中大軍之前衛部隊、英國作戰之意甚爲堅決、若非除去納其斯之威脅保障新秩序建設外、不足使我等收息干戈、惟有德國敗北方能一掃我各都市籠罩之黑暗、使全歐洲全世界重現光明云、

德空軍屢行空襲

【倫敦二十一日同盟社電】德國空軍二十一日下午又空襲英國而來、英格蘭東北海岸、發出空襲警報、各地可聞高射砲聲、震動天地、航空部方面對此只發表「二十一日有國籍不明之飛機二架、襲擊英格蘭之哈爾市附近海岸、然已被英國戰鬪機擊退」云、

【貝爾幹（挪威）二十一日同盟社電】據二十一日此間貝爾幹諸報報道、德空軍六架二十一日在挪威海岸海上與英國驅逐艦艦載水上機交戰、其中二架被擊落、英國機亦不時潰落云云、

【倫敦二十一日同盟社電】英國情報部二十一日發表、英軍該日下午在北海洋上迎擊襲擊英國護送船隊而來之德國軍用機十二架、並與輸送船護衛艦協力、擊落其中三架、一架被迫降落云、

時局解說

中政會議即成立
以全民政治網羅各方俊士

汪兆銘氏的和平救國運動、自從向中央政權樹立運動發展後、所與重慶方面精神的打擊和政治的影響、較汪氏脫出重慶當時還要大而深刻多多、重慶方面最初對於汪的和平建議、有的人認爲是脫離抗戰陣營的悲鳴、有的人則加以漢奸的媚日的言辭、這反成爲共產派脅迫的進攻作戰的材料、利用提高抗戰熱、緣自去年十二月以迄本年五六月約半年間、重慶方面傾盡全力致念於破壞汪之和平救國運動、爲防和平運動向重慶轄境內的國民浸潤、考求一切的機會和一切的手段方法、可說是傾盡全力了、然而最近一二月間汪的運動對於以蔣介石爲首腦的重慶抗戰派、由大局的見地、曉以大義、勸告其完成此和平救國的大業、然蔣終不覺悟、仍被共產派的焦土抗戰策所牽引、不改其抑制外力爲己志的依存抗戰、愈使國民陷於塗炭之苦、如此中國之復興終無希望、因爲繼續抗戰一日、擴大復興的困難便增加一日、而且促國家早日滅亡、汪氏有鑒於此、痛感國家興亡匹夫有責、乃心機一轉、終由和平建議親自向和平實踐飛躍、於此隨汪派救國信念的強化、便開始了對重慶派實質的打擊、用從來脫離抗戰陣營的悲鳴那般自慰的囈語、終致使其本身的陣營動搖、對於汪之運動、重慶方面正在畏懼有何項展開之際、汪派青年向新的躍進方面推進、如八月下旬在上海舉行的第六次國民黨全國代表大會、知道汪的新中央政權運動更踏向具體的第一步、重慶至今猶惘然失色、即汪派以正統派國民黨自任、抱着以國民黨之父孫文的大亞細亞主義爲基本精神的純正三民主義、眞正的繼承者、捨我莫屬的態度、招集國民黨大會、由該會的決議推汪兆銘爲新中央執行委員會的主席、該委員會更與汪以重大權限、蓋此係將中央政府直接產生主要的中央政治委員會構成份子的選任係委諸汪氏、汪的和平運動的眞骨髓、係全民主義、決非固守國民黨一黨專制之弊、打破此弊、確定「全民行成之良好政府」、爲汪之信念、

現在本此全民主義、所謂由黨內黨外、無黨無派中招納眞正憂念國家前途、滿抱反共救國信念的賢能達識之士、中央政治委員會不久卽將成立、其時期據觀測在十一月中、其構成由何許人物湊成、吾人所期待者、在其組織的人名、因它是中央政府的母體、由於中央會議的構成、如何便可能豫判知中央政府的內容力量的基礎、據觀測汪氏在其意識之下、對於中央政治委員會委員的人選煞費苦心、

中央政治委員會原來係國民黨最高政治指導機關、在法規上不過係担當國民黨中央執行委員會與國民政府間連絡的職務、事實上具有監督指揮國民政府一切政策施行的最高機關的實質、而且其委員祇限於中央執行委員、黨外當然一名也不能參加、然而汪氏在此最高政治指導機關、而且爲中央政府產出機關的該委員會、由黨外推廣招賢納士、此點當爲一般抱一大期待、

談到黨外賢能練達之士究係何許人士、自然必須先舉出臨時維新兩政府的首腦者、兩政府於九月二十一、二十二兩日在南京舉行第六次聯合委員會、對樹立以汪兆銘中心的中央政權表示滿腔的贊同、而且王克敏、梁鴻志兩首腦前者與汪兆銘會見、所謂三巨頭會議、三者間意見完全歸於一致、從來傳三者間動輒有多少意見疏隔的三者間、現已完成成立諒解、是日新中央政權事實上已稱誕生、實非過言、又十一月中旬舉行之第七次聯合委員會、將討議中央政權與華北華中兩政府之關係、其後、聯合委員會即將實現解散、而誕生中政會議、在中政會議席上王梁兩氏以下兩政府的各院長、委員長的參加自屬必然、相信此外敦請吳佩孚亦屬當然、或者更將聘請最近統合三自治政權成爲蒙古聯合自治政府的首腦德王也成爲其中之一員、如此中政會議現在各政權最高首腦部均隸屬其屬下、得成爲具有最高機關之實質而無愧、

中央政府如此由中央政治委員會產出、由於汪氏及同由重慶脫出的國民黨內的俊傑以及其後參加的黨有力者、還有以上黨外首腦者、新中央政府便呱呱出世、此中政會議的成立、預料在十一月裏面實現、故中央政府或將不到此時日而誕生、於此迄至今日的抗戰中國墮落爲重慶的一地方政權、汪兆銘等的中央政府成爲新生中國的最高統治機關、終至劃爲事變的一階段、也係新中國的誕生、所謂完成東亞新秩序、一翼之意、在事變的處理、至此才發開雲霓露出旭光來、

臨時政府治安軍隊募兵廣告

甲、採用資格　被採用者應具有左記資格而合格於關係日本軍隊之所屬軍醫之身體檢查者

一、年齡　十七歲以上二十三歲以下

二、身高　須有一米四十六厘以上但是未滿二十歲而有將來發育之可能者　雖不滿右記尺寸亦採用之

三、身分　確實良民子弟且曾未在皇協軍剿共軍遊擊隊等服務之人爲合格

四、康健　身體強健而能堪於軍務且要品行方正而無鴉片癖等惡習者

五、學歷　不問學歷

六、其他　青年訓練終了者優先採用之

乙、待遇

一、下士官及兵之服裝及其他除由官給外並支付如下之薪俸（月俸及食費）二等兵十六元　一等兵十六元五角　上等兵十八元　下士二等給二十元五角　一等給二十三元　中士二等給二十三元五角　一等給二十六元五角　上士二等給二十六元五角　一等給二十九元五角　准尉四等給四十五元　三等給五十元　二等給五十五元　一等給六十元

二、因公或因公而傷亡者支給恤金　年以上在營後退伍者支給退職金

三、採用者以二等兵採用由第二年度則進級爲上等兵或一等兵成績良好者第二年度則陞爲下士

四、以後累進爲尉之外選出優秀者入軍官學校後陞爲將校

丙、其他

一、應募日期　十月三十日截止

二、應募日期及其他關於詳細手續可至附近縣公署（至於津市可至天津市公署天津警察局天津新民會都市指導部）詢問即可

臨時政府治安部

巧合糖菓公司緊要啓事

逕啓者敝號經理人楊瑞璋另有高就已於十月七日與敝號脫離關係手續交割完畢楊君之一切對內對外敝號不負責任特此聲明

律師朱道孔受任裕盛和顏料莊暨經理閆岳東君法律顧問通告

茲受上開委託人聘爲常年法律顧問此後除對於該莊及閆君個人名譽財產等一切法益當然負責保障外並應依特約代理法律件事特此通告

天津地方法院招標廣告

本院現已奉令在南馬路建築院廨定自十月十九日起至十一月三日止爲投標期間欲承攬此項工程者可隨時到本院索取詳細說明書及圖案除告周知外特此廣告

律師張玉曾受任益隆號常年法律顧問通告

茲受右開商號聘爲常年法律顧問嗣後對於其財產名譽及一切法益依法應盡保障之責除另締契約外特此通告

事務所英租界五十九號路福興里十二號電話三四〇一三

興成烟行張壽山緊要聲明

啓者鄙人與曹鳳鳴及曹鳳祥等立天津法租界天祥市場內夥設興成烟行歷有年所刻下曹鳳鳴及曹鳳祥等不能依照規則進行無意繼續營業聲明退夥經中人說和將號生財存貨等均按平分曹鳳鳴鳳祥等名下應收半數業已付清從此鄙人與曹鳳鳴及鳳祥等永久脫離關係與興成烟行由鄙人獨自經營嗣後曹鳳鳴及鳳祥等在外一切私人行動與鄙號概不負責特此登報聲明

置買房地聲明

逕啓者茲有張潤田價買昌義堂李肅然及姪文潭等坐落河北關下三官廟前金家胡同門牌二號三號四號〇號計房二十間場一塊一所然現未在津所有一切手續均委李文潭代理一切凡對上項房地有何糾葛或李姓典當借貸抵押等情自登報日十月二十日起七日內來三條石春發泰鐵廠聲明倘逾此限期則此房地之所有權統歸買主張潤田所有無論任何糾葛均歸昌義堂李負責與新業主概無關係特此登報聲明

買主張潤田啓

康桂貞遺失存欵圖章啓事

鄙人存在天津中國銀行特種活期存欵國幣二千四百卅八元壹角一分取存第九三六七號存摺又存天津交通銀行定期存欵計三千元正取有津字第二五七九四號存單收執該存均保憑篆字「桂貞」陽文長方形圖章支取曾在該兩行存有印鑑備驗現該圖章業已遺失除照章向該兩行掛失並聲請換新印鑑外該原圖章嗣後無論在何處發現概行作廢無效特此聲明

置產聲明

茲者本年三月間價買三堂王自有坐落本市舊一區五所東北城角毛賈夥巷地方地基市畝四分三厘七毫於四月間在天津特別市財政局投稅過戶並在天津地方法院爲所有權登記先後取得印契及登記證書各在案嗣後該地基前手人無論發生任何糾葛均由賣主三槐堂王負責與新買主無涉特此登報聲明

買主　崔書琴　書琪　書現　啓

天津英租界小朱家胡同義厚堂劉緊要聲明

逕啓者先夫品卿公諱寶珍於民國二十八年夏曆五月二十六日逝世所有生前對於家族親友及其他人等所爲之任何担保事宜自先夫逝世之日概行取消先夫所遺之義厚堂及先夫之承繼人等不再繼續負担保之責特此鄭重聲明此啓

劉品卿公之承繼人妻劉王氏率子女芹蔵浩第全啓

金城銀行梨棧儲蓄辦事處緊要啓事

本處房屋前被水浸當即暫移英中街本行內辦事現在內部水浸之處業已修理完竣准於十月二十三日（即星期一）遷回梨棧原址照常辦事特此通告

浙江興業銀行天津分行通告保管箱租戶來行開箱

津埠洪水爲災勢極猛烈竟將敝行預防設備冲毁復由地心向上冒水以致保管庫積水高過庫門四尺曾將經過情形擬具通告分登天津北京上海各大報廣告周知在案建築之工程師設計在庫門外添築場用柴油機抽水無如壓力過大電力積水抽至相當程度即抽不動又添聘東方鐵廠設計加用抽水機經種種努力費時逾月之久幸得成功將庫門外積水抽淨並邀同公證人到場試開庫門業已開啓茲定於九月二十七日起開箱用特通告希各租戶在敝行營業時間內携帶原印鑑圖章暨鑰匙兩柄（因恐鎖中生銹開啓時鑰匙或有損壞故須多帶一柄）來行開箱並請隨帶相當箱籠以備移放保管箱存件特此通告

律師孫啓濂代表中東銀號緊要聲明

茲據中東銀號稱敝號經理閻君學博副理職務孟君宗周另有高就已於本年九月一日解除職務自後關於該二君對外一切行爲概與敝號無涉請代登報等情前來合代聲明如右

事務所英租界耀華里九十四號

聞

顯考陸軍　監荷　府君諱錫痛於民國二十八年九月二十九日酉時壽終正寢享年六十八壽謹擇於十月二十九日巳時移靈英界公墓哀此訃

孤哀子韓家駒　伯良　泣血稽顙

奉繼慈命

齊衰期服孫維棟　維綸　泣稽首

純　桓

期服侄家淦　泣稽首

鼎惠　懇辭　因交通不便恕不另訃

喪居天津英界十一號一五三三號

論說

華北災區如何善後？

今夏山洪暴發，河川潰決，濁流所被，我們華北竟有三省廣大的沃土，幾乎全面積的大半，都成了災區，至於本市的大水災，更是近八十年來罕見的慘禍！身臨其境的我們，已不必再贅述那些慘象，我們今後所關懷的是這次巨災之後，一般的救災方策和華北的民生問題，正是今後嚴重的一個問題！是需要我們賢明的政府，切實加以籌議，俾那遍及華北三省的無辜災黎，得到蘇生之路才是。

即就這一次津門的大水災而言，雖然所蒙被的災禍，是這樣的慘重，但是我們萬不要僅知道擺在眼前的慘象，而忽視了現在仍在水深火熱之中的那些農村鄉鎮的災苦大衆，洪流沖去了他們的廬舍，淹沒了他們辛苦培種的田禾，他們正無家可歸，行將顛轉於溝壑，因爲天津究竟是都市，即便蒙受這樣巨大的災害，由於人力物資的充分救濟，在復興上似乎還不甚難，而況集中在都市的人們，儘多中產階級，即便遭了重大的損害，似乎還比那些內地的農民，讓洪流沖刷走他們整個生活的根據，還强的多呢。

據現下當局的調查，河北省的災區，廣及一百零八縣，災民的人數，將達一百多萬人，至於山東呢，那災害更是複雜，如館陶臨清等等十八縣份，因衛河運河滏河大清河的相繼潰決及霪雨浸漫，全成澤國外，還有因霪雨澤愆期，致春苗不長，秋種難下，成了旱災的又三十二縣之多，而諸城高密各縣，復遭大冰雹和颶風蝗蟲等等，可謂無災不備，計山東全土被災區域，亦共有五十五縣和烟台一市。而河南全省，因頻年兵燹之餘，更加上匪共的開決黃河，致被災區擴及七十三縣，災民統計達一百三十多萬人之巨大數目！

我們看上列三省被災區域之廣泛，農民遭害之衆多，真是傷心慘目！同時也是今後華北最嚴重的一個問題！在考慮這個問題之先，我們尙足引爲欣慰的，即這次友邦的軍政商民各界，對我們這次空前所受的災害，踴躍將將，很盡了我們東亞人所標榜的『救災恤隣』的義勇美德，使中日民間更增加親密之感，不啻予建設東亞新秩序邁進途中一個精神的試練！但是最引以爲憾的就是我們處在災難不及，安居樂土的大部份同胞，竟也有毫不激發一些人類的同情心，對這次的災害淡然如越人之視秦人，真是令人難解！就如日在首都所舉行的華北救災會議上，王委員長所報告的救災用款，即救濟天津水災而言，除先後撥急賑五十萬元，加上排水防水費四十二萬元，已經將達五百萬元，至於其他的防疫費，尙且不計。而所收各方的捐款呢，共計一百二十一萬餘元，即此數目的捐款，大部份屬於友邦方面的捐贈，試想以這種的數目，施之於天津一隅，還可應付，如何再有餘惠沾及天津以外的廣泛災區呢？

冀魯豫三省的農村，本是我們華北一切物資仰賴的中心，以上述這些生產發源地，蒙受這種巨大的災害，能不說是一個很重大的問題嗎？那數近三百多萬的災民又將如何處置呢？這種大的責任，固然在乎賢明政府當局的善籌對策，予以匡救，而一方民間的援助，更是我們大家的責任，而刻不容緩的！現在天津的災情，已經漸漸平復了，我們還幸住在都市裏，頻肩各方救濟的便利，使我們在很短的期間便能安居樂業，但是轉眼嚴風凛冽，隆冬即將來臨，對這些無衣的飢寒大衆，更應當奮發惻憫之心，共圖澈底的救濟，發起擴大的募集捐款與衆寒衣服，予政府以協力，共謀華北災區的善後。才是我們當前應盡的責任啊！

中日滿經濟連繫 自給自足計劃確立

今後經濟建設按步推進

【東京特電】關於中日滿經濟的連繫强化、即東亞自給自足經濟之確立、興亞院、對滿事務局、企劃院及中滿方面對於具體方策、銳意進行調查中、至關於各自給自足經濟的地理的對象、各關係當局、對於援以日、滿、華北、蒙疆爲自給圈以華南爲補給圈之意見已趨一致、今後之經濟建設、一切均將循上述路線推進、重要物資固極力謀仰賴自給圈內、然因鑒於一切物資難期其同樣自給自足之實況、故擬以華中華南爲第一補給圈、同時以南北美、澳洲及其他第三國爲第二補給圈、又前此在企劃院舉行之第一屆日滿華經濟連絡會議會獲不少效果、因此擬將右協議會常川設置、俾使成爲關於東亞自主經濟之運用之參謀總部的機關目下以企劃院爲中心、極力籌備中云、

救災會加强工作

擬定規則及辦事細則

【北京特訊】華北救災委員會、自經中日當局協力之下、招開擴大救災全體委員大會後、對於各地災情已取得密切聯絡、並對酌災情之輕重、分別撥發賑款、具體分配辦法已商有成案、日內即可普遍撥發、災民福音已有期待、該救災委員會爲加强今後賑務內容、特擬定華北救災委員會規程及辦事細則、以專責成、玆覓錄規程原文如左、

會議規程

第一條　本規程依華北救災委員會辦事細則第十四條制定之

第二條　本會會議分下列二種、一、委員會議二、常務委員會議、

第三條　委員會議每月舉行一次常務委員會議、每星期四日舉行一次、週必要時各得臨時召集之、

第四條　本會委員會議以委員長及各委員出席行之、

第五條　本會常務委員會以常務委員出席行之、

第六條　本會委員會議以委員長爲主席、如因事不能出席時得委託其他委員代表出席、未經委託時、由委員中公推一人代理委員、因事缺席時、得委託代表出席、

第七條　本會常務委員會議以委員長爲主席、如因事缺席時得臨時推定之、

第八條　本會會議時主管職員均得列席、

第九條　本會開會日期由總務處先期通知之、

第十條　委員提案須預先交總務處編列議程付印分發、但臨時提議不在此限、

第十一條　本會會議以出席人員過半數行之、

第十二條　本會會議事項應以全會一致決定之、如意見不一致時、經華參議長與興亞院華北連絡部長官協議後、由委員長裁定之、

第十三條　本會會議議決事項交主管處執行之、

第十四條　本規程自公布日施行、

靖國神社大祭 已經順利終了

【東京二十二日同盟社電】靖國神社臨時大祭、五日間之祭典、已於二十二日順利終了、將由明日開始靈體祭、二十二日有遺族最後之昇殿參拜、加以該日爲星期日、一般參拜者達數十萬人、又作嚮導之愛國婦會員、晨來各地遊拜宮城嚮導遺族赴市內遊覽、最赴東京上野新宿等車站歡送遺族云、

蒙疆晉北滅共青年隊十九日在大同盛大舉行聯合大會　圖係遊行市內

魯省各保衞團 改稱爲警備隊

唐省長在京發表談話

【北京特訊】山東省本年災禍奇重、計被水災十八縣、旱災二十三縣、蟲災二十三縣、雹災四縣、風災二十六縣、災民嗷嗷待哺、除對澈救濟方策、業經該省省長唐仰杜來京、就參加華北救災委員會第一次全體委員大會之機、而向王克敏委員長、華北救災委員會報告及請求振款妥予救濟外、並於該縣治安狀況亦極重要、二十二日記者特就此點叩詢唐省長於旅邸、據談、魯省已委縣知事之縣份計九十五縣、知事到縣城者九十一縣、値此冬防期間將屆、爲强化冬防實力起見、已決定將各縣保衞團一律改爲警備隊、並充實警力、藉保閭閻之安堵云云、又唐省長爲對魯災救濟問題、二十二日晚特往訪王揖唐總長、在京經二三日之勾留、將要公處理竣事後、即遄返省垣云、

反英擴大會收獲效果

九月份工作計重要者八項

【北京特訊】中國民衆反英擴大委員會、自立於全華北民衆反英情緒之高潮誕生後、總委員長冷家驥、總務主任張桂岩暨全體委員致力於反英工作之推進以來、所獲效果極爲偉大、關於該會九月份完成之工作、已有重要者八項、玆分別誌次、

第一項、辦理關於調查商號存儲英貨數目各事項、

一、五金行四十八家、二、採油莊七家、三、顏料店四十二家、四百貨店四家、五、綢緞布店五十五家、六、車行四家七、雜貨店三家、八文具店四家、以上共一百六十七家其餘各商號正加緊繼續調查中、

第二項、辦理關於英籍學校學生轉學各事項、

一、篤志女中一百五十二名、二、崇德中學二百九十三名、三、篤志小學一百三十九名、四、崇德小學一百零七名、五、銘賢小學九十名、六、樹德小學一百八十四名、以上共九百六十五名已先後分別轉學

第三項、辦理關於辭退英人職務、請求救濟者各事項、

一、請求救濟者　蔡振華　田瀛春　蔡青溪　毛學仁　羅金洲　劉存善　馬星垣　陶增瑞　馬子元　李靜頤　陶克敏　臧錫九　王桂榮　王金星　孫月樵　陳雲山　康增壽　以上十七名、除王金星仍住英兵營內尙待調查及康增壽已函達天津反英會就近調查救濟外、其餘十五名已調查屬實、先後轉函北京市社會局、迅予設法安插矣、

第四項、辦理關於通告各商號在增茂電台停止宣播廣告各事項、

一、計德壽堂等四十二家已通函警告、并先後接到復函均已停止矣、

第五項、辦理關於警告英商及服務華人各事項、

一、已警告者　顧隆洋行、登祿普洋行、仁記洋行、四海人壽保險公司、宏利人壽保險公司、金龍洋行、隆記行、路透電社、頤中烟公司、英人婁一治宅、英人安住宅、英人侯禮德宅、英人呂義森宅、英人卞介夫宅、英人康約漢宅、英人高賽宅、英人何普東宅、英人銳家宅、英人柏理宅、英人懷富宅、英人亥爾宅、英人斌以德宅、以上各英商及英人住宅、均分別警告其服務華人、增茂電台經理陳金鏜等八十二名、已分別先後嚴辭勸導、勒令從速脫離英人職務來會登記、以便設法救濟

第六項、辦理關於查禁買賣英鎊及英匯各事項、

一、當　反英時期、本會深恐各銀行號有買賣英鎊及辦理英人匯兌情事、除派員密查外、並分函本市銀行業同業公會及錢業同業公會、詳查明確、迅爲函復、以憑核辦、

第七項、辦理關於警告英人房主、迅令退租各事項、

一、查本市居住英人尙多、已分函英人房主李志明等、轉促英人住戶從速遷出、并派員前往該房主處實施勸導、計已勸導者、(一)房主華人李志明(租戶英人柏理)、(二)房主華人金鼎忻(租戶英人斌以德)(三)房主華人吳恒壽(租戶英人鮑衛爾)、(四)房主華人方維新(租戶英人雷白爾)(五)房主華人梁致和(租戶英人康約汗)、(六)房主華人黃慶庚(租戶英人艾克敎)、(七)房主華人金月川(租戶英人易恩培)(八)房主華人關肇寳(租戶英人李治)、(九)房主華人王述勳(租戶英人高賽)、(十)房主華元(租戶英人郭鼎良)、以上各房主經本會通函警告、並派員勸導後、均頗深明大義、除英人艾克敎房址已經房主收回外、其餘各房主亦均允遵照辦理矣、

第八項、辦理關於本會各種會議各事項、

一、召開常務會議八次、二、召開籌備會議一次、三、召開座談會一次、以上共舉行委員會議十次、委員長冷家驥、總務主任張桂岩、

東京大學教授 中村進吾逝世

【東京二十二日同盟社電】東京商科大學名譽教授法學博士中村進吾氏、二十一日因患胃潰病逝世、享年七十歲云、

芬蘭代表團 再訪問莫斯科

數千市民赴車站送行

【黑爾辛啓廿一日同盟社電】以巴希基比爲首領之芬蘭代表團因爲再度舉行俄芬交涉、二十一日晚　由赫爾辛啓出發、再度訪問莫斯科、一行之中、又加入此次新任財長他拿加氏當一行出發時、有數千市民赴車站齊唱國歌送行、至於俄芬交涉之前途、仍有作樂觀與悲觀之推測、業爾克外長會謂、不拘蘇俄政府之要請、旣經拒絕莫斯科之行、足爲芬蘭對俄强硬態度之證明、故殊値注視云云、

英法與土締約 擬離間俄德親善

俄機關報闡述中立旨趣

【莫斯科二十一日同盟社電】蘇俄政府機關報新聞報二十一日登載社論、斷言英、法、土三國援助條約係擬離間德俄親善之計劃之一部、同時並述蘇俄不參加英法陣營、至終維持中立之旨趣如下、此次在安哥拉簽字之英法土相互援助條約、蓋係一種政治意義重大之文書、何況上項條約締約國、已開始戰爭乎、英法兩國如此急於締結條約之原因甚可說明土耳其戰略的地位、張伯倫英總理、在前者之下院演說中、雖曾述說與安哥拉條約相併行之蘇俄、土耳其相互援助條約之締結極爲容易之旨趣、然蘇俄土耳其條約與安哥拉條約規定之土耳其義務、既不能相容、此當亦不可能也、又英法兩國新聞、稱英法土三國相援助條約、係蘇俄土耳其親善之試金石、由蘇俄觀之、係德俄關係上之離間、不能不以爲係將蘇俄由德國分離、而引入反對德國以及地中海中反英法分子之反對陣營中之計劃蘇俄對和平政策以及擁護蘇俄國家的利益、至終極爲忠實、因之蘇俄態度係打破援助德俄敵性之希望、極爲明瞭、安哥拉條約、已在地中海惹起新情勢、蘇俄係黑海沿岸之最大國、對事態之推移、警戒不懈、如由條約附屬議定書所表明者、安哥拉條約雖對蘇俄之利害、無直接的影響、但土耳其既爲英法方面一派、負有與德意兩國戰爭之義務、絕對不能以之視爲和平之工具、蘇俄由於維持和平之前提、則不參加此集團、且維持中立與行動之自由也、無論如何、蘇俄決無對此事態發展傷懷之理由云、

華北經濟開發 已變爲重點工作

以二十一縣作爲模範區

【北京特訊】自本年初以來、華北之經濟建設、因治安與經濟兩工作一元化、示出極大力量、在全華北已分別進行、而與日軍協力之新民會、宣撫班融機關均總動員、强行治安、經濟併進工作、在華北治安之恢復、以及經濟開發上、舉極大効果、今華北事態、以最近將來即將樹立之新中央政權之胎動爲中心、已處於複雜的政治新情勢下、預想華北方面中日共同結合、將急速實現、華北經濟政策、致變化爲重點工作主義、極値注目、即金融工作、農業建設、物資配給之圓滑、道路網之建設、文化工作業之新設定之華北重點地帶、有下述二十一縣、北京、石家莊、太原、張店、濟縣、彰德、臨城、滄州、德州、泰安、濟寧、磁縣、臨清、羅山、濰州、保定、德、新鄉、開封、徐州、臨汾、將此等地區作爲經濟建設之模範地區、擬實現中日結合、因此在北京由新民會員宣撫班縣政連絡員等各村指導員中選出此等各重點地區之建設指導者、並施以兩個月之訓練、其訓練終了後、明春重點地區工作急速進展、因此當可完全把握華北經濟動脈、瞬同華北新政治狀態明朗展開、在經濟建設上劃一新紀元、

美國充實國防 完畢强軍計劃

實現時將達六十萬人

【華盛頓二十一日同盟社電】美國陸軍部爲應付歐洲大戰勃發起見、刻正努力充實國防、據軍事消息靈通情報稱、關於陸軍部已完畢總數十五萬三千名之陸軍兵力增强計劃草案、按右計劃實現時、正規兵及州兵合計達六十萬人云、

英戰捷紀念日 召集壯丁登記

【倫敦二十一日同盟社電】二十一日適爲紀念納爾遜提督戰勝之海戰大捷紀念日、英國政府爲使此戰時下之紀念日饒有意義起見、已新召集二十歲至二十二歲之壯丁二十五萬名、此等壯丁於二十一日夜半登記

意齊洛爾德人 遷移問題解決

【柏林二十一日同盟社電】德國政府關於意領屬之齊洛爾地方之德人遷移問題、曾與意國政府迭次折衝、與馬根遜駐意大使間成立協定、正式舉行簽字、協定內容如次、一、居住南齊洛爾擁有德國國籍之德人三月以內須返回德國、一、居住南齊洛爾地方、或由該地方遷居之具有意國國籍之德人、可聽其自由意志、不加强迫、截於本年底、申告有無遷居之希望、

晉組織礦業組合

【北京特訊】山西省孟縣等、礦區櫛比、儲藏量甚富、尤以煤鐵儲量爲最豐、因交通不便、輸出困難、且資本技術人材均不充足、只有農人利用農暇以人力開採、致大好天然寶藏、棄置地下、言之痛心、頃該縣公署、地區警備隊長、縣直接指導監督及提議、以期礦業發展與增加開採能力計、特勸令各種礦業共同組織礦業組合由縣知事充任組合長、縣署建設科長充任副組合長、另設事務員若干人、該組合之使命爲、一、開發並調查本縣埋藏資源、二、改良技術、並選擇礦物、三、設法輸出製造品、四、每月終須將生產量調查並統計、呈報地區警備隊備案、五、附設製礦講習會及研究會、以期增進礦業知識、六、本組合職員成績優良者、應予表彰以資激勵、

張道郎　去痰精　每瓶一元三角
▲白痰傷肺 ▲黃痰傷脾 ▲紅痰傷肝 ▲青痰傷心 ▲黑痰傷腎 ▲味鹹痰易傷脾 ▲痰入肝發驚狂 ▲痰入心發癲癇 ▲痰擬成瘰癧 ▲痰結成痞塊 ▲痰結頸中成 ▲痰入肺中發喘 ▲痰滯肌肉成流注 ▲痰滿骨成走痛 ▲痰入胃中成鎖喉 ▲痰滯喉間成痰飲 ▲痰滯腸化成水 ▲痰攻頭 此藥有痰除痰，無痰不去，便於攜帶，老少咸宜
天津總經理 至誠藥社 各埠經理……

美容醫院　皮膚科醫學博士
雀斑
清血針 丸 並施各種注射
主治面部出油 疙瘩 粉刺 黑粗 痱 雀斑 痤
發明除斑液治雀斑十日保除根不再犯無痛苦無效退錢如懷疑可來院試驗
天津法租界二十四號路西工部局後積福新里十九號

恆利金店
買賣條金錠葉金　收售珠寶鑽石　承做金銀首飾　式樣新超奇
本店開幕數十年來貨色之足樣新向爲各界主顧公認爲便利起見特在法租界設臨時支店照常營業此啓
總店　日租界旭街　電話一五五九
臨時支店　法界國大戲院傍　電話一七三九八

强壯弱体　增進精力
與從來之强壯劑不同能使身體細胞之活動力由根本昂進食慾漸漸增加解消身心之疲勞激增血液
身心之過勞　腺病體質　神經衰弱　結核症　病後恢復　運動之前後　貧血冷感症　性的減退
成分　有機性阿爾精　維他命A D F　古阿亞德爾　適斯里幾肝　四德酸加爾秀母　次亞燐酸　芳香西樂補
用量　一日三回　一回五瓦　二五〇瓦　二元五角　五〇〇瓦　四元五角
著名藥房均有出售
國產脫呢苦
植村製藥所 京城弁天堂町　鳥居商店 東京本町 大阪平野町
肥歐脫呢苦
ビオトニク

復業紀念
美利時總行今日恢復營業　凡購筆一枝或兌換券向總行或支行購筆一枝特別奉送實用新書一種：日語一月通・香豔小說情書・英語自日通・英文國音字典・商業尺牘大全・詳註尺牘句解・存書無多不日截止諸君購買務希從速
本廠四大供獻
▲特種派拉蒙每枝特價五元
▲女用派拉蒙每枝特價四元
▲甲種派拉蒙每枝特價三元
▲乙種派拉蒙每枝特價二元
出立長期保單永久免費修理
特種派拉蒙　女用派拉蒙

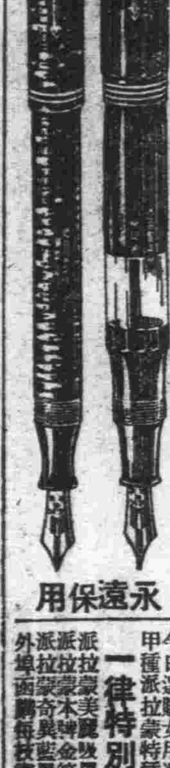

永遠保用
今日選購女用派拉蒙或甲種派拉蒙特種派拉蒙 一律特別加贈 派拉蒙美麗吸墨紙一打 派拉蒙本牌金尖墨水一瓶 派拉蒙奇異藍黑墨水一瓶 外埠函購每枝寄費四角
各注意　支行地址在日租界旭街北口・北京分行東珠市口・濟南分行西門大街九十八號・青島分行北京路中市中華藥房內
天津日租界福島街通運里　美利時總行

歐美上等火柴到津
計有雪山・氣球・牌樓・三種　零整批發定價特廉
保險安全　無毒性　每包內裝十二小盒
法租界二十號路樹德里三號　廣聯興批發

興華清池暨女浴部恢復營業廣告
記　敝池自開幕以來內部設備清潔座位舒適招待週到頗蒙各界讚許自遭洪水肆虐敝池停業月餘災後敝池營業原可提前恢復但恐倉卒復業一切未週難符顧之雅意故特重加刷新力求衛生所需各品均選上品羅致優秀茶役以備招待對於女浴部尤一新已於本月十二日恢復營業歡迎惠臨幸各界仕女垂鑒焉　注意　修理煥然

介紹御醫御醫蕭丙炎留津應診
地點：英租界四十七號路一經里第一號
時間：每日上午九時至十一時　下午三時至六時
診例：門診每人國幣三元三角　出診每人國幣十二元附診四元
介紹人　王懷慶　華世奎

契紙遺失聲請補領
坐落北京內一區宣武門內東斜街胡同十二號房子二十二間地一畝零二厘於本年四月中旬由北京市財政局發給契紙憑單於十月十八日晚十一時在天津旭街失落人力車上除照章呈報財政局補領外全份新舊房契憑單如有拾得作爲廢紙特此聲明　業主石元理啓

招聘
某印刷公司擬聘用有經驗排英文字人及洋書裝訂人有是項資格者請開履歷及需要薪金投函庸報第二號信箱接洽可也

遺失聲明
逕啓者敝行於八月因受水患不慎將由日本裝長安丸運貨第二十二號提單一張失迷除向津海關及船公司聲明掛號外嗣後不論落於華洋人手概作廢紙特此登報聲明　結城洋行代理　雙喜紡績公司　啓

北京誼文齋專門揭裱水殘書畫房地契
本號自北京分此收售法帖精裱字畫久蒙光顧無任感荷前以津市洪水爲災致諸大收藏家之書畫被水浸殘當在不少本號專門揭裱此項字畫房地契等對於返鉛發霉等殘尤專新法整善必能迎合顧主或賜電召至貴府工作備甚歡迎　餘不盡述
地址法租界泰康商場二樓借公用電四〇八六四

遺失匯票聲明作廢廣告
逕啓者敝號於中華民國二十八年十月十二日在中國聯合準備銀行天津分行購得津字第一九二一號聚興棧抬頭濟南中國聯合準備銀行付款匯票一紙計國幣二百元整因遺失除已向該行掛失止付外特此登報聲明該匯票無論落於何人之手作廢　同興貨棧啓

遺失作廢
鄙人執有東馬路金城銀行特定三年儲字五六四號存單一紙當時留有字樣印鑑不意竟已一併失迷除已赴該行掛失外嗣後無論落於華洋人手概作廢紙用特登報俾衆週知　楊寶田啓

遺失聲明
敝號前經華山丸第四次自滬來之提單第十二號業照海關手續納稅完畢因水災不慎將提單遺失除向日清公司掛失外嗣後無論落於中外人手槪作廢紙特此聲明　裕慶永啓

復興開店啓事
洪流已過敝店內部整刷一新喫茶食堂及酒排間業於(二十一)起開始營業如蒙惠顧無任歡迎又第一星期優待又小賣部現正積極準備預定於下月一日開店
日租界旭街　鐘紡　喫茶 酒排 部

劉文華遺失定期存單啓事
鄙人存在天津梨棧中國銀行定期存款國幣一千元取有第4635 7944號存單收執該存單因故業已遺失除照章向該行掛失並聲請另發新存單外該原存單嗣後無論在何處發現概行作廢無效特此聲明

劉文華遺失特種活期存摺啓事
鄙人存在天津中國銀行特種活期存款幣七百元取有第一二三〇四存摺收執現該存摺業已遺失除照章向該行掛失並聲請另發新存摺外該原存摺嗣後無論在何處發現概行作廢無效特此聲明

聲明遺失
啓者敝公司因水災不慎將天津海關發給之稅金押款據第五一七一號計國幣七百五十元整一只遺失除呈請津海關稅務司備案註銷外該收據無論落於華洋人手概作廢紙特此聲明
天津日租界小松街六、二二三興公司　電話二、五一〇九

緊要聲明
敝號前由恒昌號經理在東大沽路開設米面舖生意今不幸該經理於本年七月病故所有伊生前經手各項已由雙方親友眼同其眷屬清理核對楚並有前立紅單合同均作爲廢紙嗣後生意由鄙人自行營業並改用長方形式恒昌號圖章爲準倘日後發現以前圖章在外作保借貸等事鄙人概不負責特此登報聲明　樊筱波啓

天津特別市捲菸業同業公會緊要啓事
查敝會會長王文典於民國二十七年因天津南洋兄弟烟草分公司奉總公司命改爲駐津貨倉委員、天津市商會常務董事、任王文典遂脫離南洋兄弟烟草公司經理職務、即向本會辭退會長責任、並公司退職停止營業依法改推華成烟公司經理劉蓋臣爲代理會長、日華界董事共同負責處理會務以維同業所有以前會中記帳、劉蓋臣現以天津發生事件如何敝會全體董事決不承認除呈報市公署備案令飭移交並分函各機關查照外特此登報聲明此啓

捲烟漲價突破稅級 發生捲烟徵收風潮

津統稅分局長發表經過

因各類捲菸價格暴漲、致與稅級發生大不平衡現象、而惹起之津市捲菸業與統稅徵收機關之糾紛、將近兩月有餘、卒以未得圓滿解決而表面化、捲菸業者二十二日公開於泰豐樓飯莊、招待全市記者聲訴天津統稅局拘押同業勒追罰款實況、記者以當此國家方興之際、關稅收與國民納稅兩事關於强國富民至大、發生徵稅風潮實屬國家不幸、特往訪天津統稅分局局長彭榮韶氏、詢及此次捲菸風潮發生原因、及其經過情形、以及如何解決之途徑、據談、天津捲菸稅收爲本局稅收款額之大宗、徵收情形良好與否、其關國家財政、本局向極重視、此次天津捲菸暴漲、各類紙烟漲價結果多超過各類紙菸稅級、如仍照定稅級數額徵收、事實必致國家收入、本局遂及上於十月會示北京統稅公署核示辦法、後即遵令照章辦理、按目前各類捲菸漲價實、而定其稅級、以符合漲後之應納稅級額數、惟各捲菸商昧於實情、另行通知各捲菸商設非抑低價格以符合原定各該稅級、則須按現價而折合稅級、實行繳納、詎各該菸商既不抑低菸價、又不按現價折合新稅級繳納稅款、故本局爲維護國家稅法而謀稅收圓滑起見、特將德瑞和等數家捲烟廠查辦云、

昨招待新聞界

捲烟業公會

闡述稅局扣押烟商經過

爲津統稅局扣押烟行人員、捲烟業同業公會特於二十二日下午七時在南市泰豐樓招待全市記者、談述演進經過、席間由該會代表劉寶秋詳述苦衷及希望解決辦法、並一面呈請市署裁奪、茲錄其原呈於下、呈爲統稅分局非法拘押意圖勒罰、懇乞鑒核准予轉函釋放事、竊本會同業六十餘家經營捲烟歷有年所、向來奉公守法、並無違章行動、不意於本年九月間統稅局更調統稅科長、該科長下車伊始、即派人購買零烟、藉詞違章、竟將本會會員元茂成、聚興永、德合義、德瑞合、福聚成、聚成興、源記號、義和祥等八家帶局處分、該科長不按歷來法定手續、呈請核辦、即將聚興永、德瑞合等家轉送警局拘押、查會員等經售捲烟、原爲向市面購、再行零星發售、價之漲落、操諸貨之有無、供求相應、市價自平、反之則有漲落、尤非小本商人所能操縱、捲烟商俱係小本營業、亦無操縱之可能、證之市公署社會局案卷即可洞悉、按諸捲烟市價飛漲、原爲天津頤中烟公司原料缺乏、出品減少、市面無貨可售、市價漲落、乃因供求不均、此爲盡人皆知之事、再則捲烟爲出廠稅則、貨物製出、即納稅出廠銷售、稅款本以廠價計算、銷、此爲統稅不易之章則、轉外銷、自不能不稍加利潤、其雖有限價之規定、原爲限制廠商之取巧、條例俱在、不容假借、今春頤中公司出品停止、迄今半載有餘、尚未發售新貨、市場存貨均已售盡、更加以洪水爲災、交通杜絕、市面零售貨物、自不能隨賤價維持、如統稅當局果有維持市面平抑價目之決心、應督促烟廠積極出品、並予以維持原料之便利、出品一多、貨價自平、稅收益旺、此爲富國便民之辦法、今舍此不圖、乃向零售商號科以違章之責任、其居心可概想見、統稅局乃商民納稅之機關、對於正當營業商人、應加維護、即稍有違章之事、似應指導糾正、即或情節重要、亦應呈請核辦、且本業商人均有正當之店址、何況已具有妥實保證、似亦不應任意拘押、今竟不分皂白、遽送警局拘押、蹂躪人權、擾亂商業、莫此爲甚、以致市內同業營業、日於停頓、際此洪水甫過、市長下令減免捐稅、尚恐不及、豈容統稅當局任意拘捕、人心違反章紀、爰經本會全體同業會議議決、公推代表五人前赴鈞署陳述請願、懇請准予轉函釋放、以保人權、實爲公德兩便、謹呈、

京救護班人員 已於昨日返京

來津工作月餘厥功甚偉

本市水災發生後、頗得各省市縣之鼎力救濟、難民霑惠良多、市面復興因以極速、首都各界、曾屢有大量物質之輸援、市長余晉龢、及衛生局長侯毓汶等、復於九月初特派救護班醫師陳樹斌、王誠修、田振海、于振亭等數人來津協力醫療工作、當此非常時期、難民累萬、傷病頗多、尤其災期防疫事項、堪稱艱鉅、該員等以不眠不休之精神、朝夕盡瘁於診療傷病難民、及注射混合疫苗等工作、迄茲月餘、厥功偉偉、茲者本市洪流已退、難民日減、已入於復興階段、故余市長及侯局長、特電召還、該員等一行旋於昨日早在返京、行前並至市署衛生局等處辭行、該局及各難民收容所皆有代表歡送云、

藍局長熱心救濟工作

難民得免號寒之苦

津市社會局局長藍振德、前在水災期內爲救濟難民事務、幾日不暇給、近水災之期雖過、難民因金風轉厲、氣候驟寒、難民之救濟、尤須極大之努力、藍氏連日督飭社會局及振務處職員奔走辦理救濟、異常緊張、目前已過重九、北地「有風雨近重陽」之諺、藍因重九一過氣候即因天寒地凍之時、人民即須速備嚴冬衣物、藍氏有見於此、秉承溫市長及陳秘書長之意旨、連日會同工務局方面分別在各暖棚內查勘、並爲難民取暖起見、經計劃將各暖棚按場面之大小隔成七八十、或數十小單間、由難民分別居住、並在各暖棚地上一律舖墊雙層蔴袋、俾免寒氣、增加溫度、藍氏親自督局辦理、日內即將竣事、聞一般難民在此天寒地凍之時、既得溫飽、復受如此之愛護、均歡欣鼓舞、感激不置云、

日環繞世界機安抵羽田　前於八月登上世界一週壯途之日本號飛機、以一百九十五小時二十四分二十八秒之世界紀錄環繞世界一週、二十日下午二時安抵羽田飛機場、圖係安抵羽田飛機場之日本號、

警局便利商民旅行

催各商繳銷旅行證

市警局爲便利商民內地各處旅行、前曾規定請領旅行證書辦法、並限制每一家准許担保四人、旅行返回後、由請領人將旅行證繳銷、舖保始能減去責任、但還來各請領人返回後每任意延宕不交、以致局方既難於參考、而各舖不能再保他人、殊非便利商民之道、該局爲於五日特發出佈告勸告担保商戶趕速代爲催繳、以輕責任、而增保額、佈告如下、爲佈告事、查本局爲便利商民前往內地日本、滿洲國、大連等處旅行起見、發給旅行證書、請領人須具相當舖保、以資證明、所有證明書期滿繳回本局註銷、担保商家、同時得担保四人以上、但每一繳一之證明書、即可恢復一保證額數、辦理以來、商民咸稱便利、惟查請領人新領之證明書、歷滿多不呈繳、日久難免滋生弊端、而担保商家、亦不能卸其責任、更有已滿規定保證額數商家、因不明以前所保請領人之證明書、是否有繳銷者、仍然繼續担保、遂致超越規定額數、不僅擾及本局公務、且請領人因而耽悞行期、公私兩方、均感不便、爲免除此種情事計、仰各担保商家、應即詳查、經其担保之證明書、如有期滿尚未繳銷者、立飭請領人赶速呈繳、以卸保證責任、而增保證額數、嗣後並應由各担保商家預告請領人務須遵章辦理、否則即予拒絕担保、以資限制、而完責成、務各凜遵勿違云、

難民慶幸無窮

各方踴躍輸將

救災會共收廿七萬餘元

津市水災後、一般難民經津市救災委員會當局、以不懈之精神、屢經積極救濟、劫後災黎得免凍餒、實堪慶幸、記者近往各處暖棚參觀、睹各處暖棚內部佈置頗爲淸潔整齊、逐日由振務處派員分給難民饅首、或發給糧食、由難民自行爨炊、生活頗稱安適、一般難民面色上均呈愉快之色、近日各方踴躍捐款共襄義舉者、陸續不絕、或由團體、舖商、或由個人代捐至多、近期共收捐洋三萬三千〇四十三元五角七分、連同以前共收捐款洋二十七萬九千二百七十二元一角五分云、

全市洋車夫登記

勞働協會繼續辦理

津市新民勞働協會、以本市人口衆多、份子複雜、其中從事洋車夫者約達十數萬人、素無統制、爲防止不良份子化裝車夫、擾亂秩序起見、特制定人力車夫登記辦法、對車夫施以統制、唯日前因水災之關係、車廠多被水淹、不得已一時告以中斷、刻全市積水均爲當局排淨、所有車廠亦分別復業、該協會爲謀該項統制早日實現起見、仍繼續辦理登記事宜、聞十一月中旬一切手續即可辦竣、十二月一日起、全市車夫一律需有車夫號坎及登記證書始能操業云、

強化水上治安 設水上憲兵隊

增添女警及檢問所

當局茲以鑒於津市位居華北重鎮、爲水陸之要衝、前爲强化市區治安、業於陸上各地實行駐有憲兵隊担任密秘檢查、惟查津市各河全長不下數百里、每日來往船隻、不下萬千艘、況值茲嚴厲搜索潰共餘孽、擴大防疫期間、水上治安、似宜予以强化、因經斟酌結果、頃特在特一區實行設立水上憲兵隊、同時並於御河口、大紅橋西營、增設檢查所三處、警察局水上警察署復以陸上各區執行檢查時向有女警若干班、是以過事諸多便利、此後爲完成水上嚴密之檢查網起見、決定呈請於各檢查所添派女警、又水上憲兵隊及市縣各關係當局爲討論此後水上檢查之强化、二十一日特舉行各巨頭會議、當時對搜捕不穩份子、厲行防疫工作、協助陸上檢查各種對策諸多決定云、

難民輸津暫緩

當局統籌安揷

津市前月遭逢水災時、當時難民不下數萬、當局、謀疏散難民、維護治安、當時曾採取疏散辦法、將一部難民送往冀東安全區收容、遍來市區水勢漸退、本可弛禁准許以前離津之難民返津、惟查津市災區水勢已退、但傾倒之房屋甚多、況轉瞬嚴冬即屆、米珠薪桂、難免凍餒、茲爲體恤各地難民計、除一面統籌完善之救濟辦法外、一面對難民之輸津、暫時展緩云、

曲欄黃花凌厲傲霜

京中央公園秋意濃重

星期日遊人仍絡繹不絕

【北京特訊】深秋了、從樹木的葉子、帶出焦黃顏色、呈露一遍肅殺氣象、萬綠叢中、好似白了頭髮的老太婆、失去了寶貴的青春、祇有蒼林翠柏、古根勁節、挺拔獨秀、可憐纓綾花弱草、難與嚴霜抵抗、皆已不堪憔悴了、有的玉簪香銷、有的形見枯萎、不久將來全都付諸塵埃、飄零殆盡、僅以朔風的吹襲、影響到植物的小、雖然設在這「已涼天氣未寒時」、可是近兩天來、的確寒了、街上的行人、棉衣早已上身、摩登的女郎、她那件薄薄的毛衣、也難以禦寒了、在這古老的北京城裏、深秋景色、總以中央公園爲佳、因爲那裏有各樣晚節菊花、堪足欣賞、百卉雖然凋謝、菊花傲骨却早頭角崢嶸、曲欄疏籬、傲霜獨靄、那些有陶令癖的、徘徊花畔、所謂「季秋之月菊有黃花」、所以騷人墨士、畦圃之間多喜培植、北京中央公園菊花最負盛名、前幾年、到深秋菊花齊放、還開什麼賞菊大會、東踏名家參加品評、近來也好久不見舉行了、遊人過星期日、特別顯著活躍、情侶對對從長廊魚貫過來、踏在水門汀甬路、奏出淸脆調子、芙蓉般的嫩臉、蛾眉輕描、櫻唇漫點、再襯著五光十色的旅袍、綢緞輕翼、可是她們的遊興、和名士的遊園賞菊、不可同日而語了、所謂醉翁之意不在菊花也、很多小天使兒童體育場、有的玩鞦韆、有的玩滑梯、有的玩杠子、有的玩蹺板、在媽媽保姆之下、坐了轉椅、其樂融融、一片天眞、純潔赤子、可說是在社會最淸白的、除去兒童、難以尋找、春明館、長美軒、吉士林等各茶社、夥計們在那裏打閒嗑牙、無疑的是顧客稀少、不像酷暑時候、遊人如過江之鯽、趨之若鶩了、雖然有幾對情侶、促膝喁喁密談、也許正在討論如何將來組織小家庭、預先如何縝密的籌劃、像那貴族式的來今雨軒、僅有三五闊宅少婦品茗、那裏講的是、昨天夜裏在李公館打了八圈牌、輸了是東家、明天又是張宅堂會還得去應酬應酬、一天到晚的忙、整說可怎麼好、雖然有他們來點綴着、可是偌大的一個公園、仍是空氣蕭條、透過孔雀籠前驚驚叫嘯、才打破這個宇宙沉寂、富有詩情畫意的、要屬水榭週圍禁綱、怪石嶙峋、坐在唐花塢前休息、望見碧波澄淸、映出水榭倒影、檢櫟入畫境、俗念滌除、頓覺逸趣橫生、幾隻鴨子游泳水面、不時將頭扎到水裏、去捉小魚小蝦充飢、越橋往習禮亭東面栽有幾棵楓子、如今呈出紅葉、好賞紅葉的人、來吧、何必又到香山呢、秋深了、雖然公園景色蕭條、可是別有一番亂矇景雅、使人有留戀之情、所以每到星期日、中央公園門外仍然是遊人絡繹、警察不停的在外邊指揮交通、叫嘯聲耳、

政府關懷難民 王內長即來津視察

衛生等局積極掃除工作

津市自前月發生水災、幾佔全市三分之二、災情嚴重、乃大災之後、復繼以疫癘流行、以致死亡甚衆、臨時政府對於津市災情、極爲關懷、茲除已撥給大宗賑款、並由王委員長親自來津視察外、茲悉政府爲關懷津市疫情、頃擬定於二十三日派內政部總長王揖唐來津視察疫情、津市警察衛生兩局、現正督飭全屬協助市民積極於街道之整理、污穢之掃除云、

師範校長訪日團

定今日離京東渡

【北京特訊】教育部特派赴日考察初級教育之「華北師範學校校長訪日觀察團」、已決定於二十三日午後一時四十分、全體團員一行十九人搭京奉快車離京、全體除於二十一日在教育部向總長湯爾和氏請示外、並赴興亞院華北聯絡部請訓、二十二日該團全體於午前在銀行公會應新民會之宴、當晚於留日同學會復應教育部之宴、酬酢頗屬忙碌云、茲將該團全體團員名單誌後、輔導官、武田照、大塚新、團長、陳德滿、副團長、趙祖欣、團員、韓秋圃、林振聲、楊紹恩、李時、胡子滔、華世奎、王鍾麟、杜秉義、萬壽雄、安叔五、魯鳳年、蘆光融等、

市警局告誡全署 待人應禮義爲先

庶幾警民精神融洽團結

津市警察局以警察官吏、接近人民、舉動皆爲人民視線所集、必須言語和平、態度莊重、方獲人民之愛戴、乃近查一般警察官吏、違禮積怨之處甚多、長此以往、殊不知伊於胡底、茲爲整頓警察語誡全署、力謀陋習、以挽頹風計、頃特發出緊急通令略云、爲訓令事、查設官分職、古有常經、而警察機關、接近人民、尤爲密切、故凡警察官吏、一舉一動、皆爲人民觀瞻所集、要在言語和平、態度莊重、方獲人民之愛戴、倘或服裝不整、舉止輕浮、何以領導羣衆、爲人民之表率、其依勢欺淩、容心剝削之流、更無論矣、近查有本局及所屬官警、往往乘坐公共汽車、呼朋引類、羣聚車中、踞坐位、呼喝一切、甚至目覩其他搭乘客無位可坐、亦毫不謙讓、不但有被援特許公務員二人同乘一車優待章程之議、且於警官之身份儀容減色實多、觀瞻所繫、使人民無形對於警察官吏、增輕視之心、長此以往、警譽日衰、積怨日重、本局力行警民合作之眞精神、以匡扶國家之正氣、何言之諄諄者藐藐、此種官警頹廢日甚、殊堪痛恨、除分行外、合行令仰、即嚴厲告誡所屬官警力矯陋習、以挽頹風、俾維警紀、應處處注重以禮義爲先、以道德爲用、庶幾警民精神融洽、合作之精神不合而合、風氣一新、警察全體名譽、能以日有功、本局長有厚望焉、倘查有前項情事、除本人立予撤職決不姑寬外、以昭炯戒云、

建設署謀職員健康

與北京醫院商定治療辦法

【北京特訊】建設總署爲謀職員及家族健康見、頃經與同仁會北京醫院商定條件、凡該署職員及家族遇有疾病時、得持證前往診療、辦法大致如下、一、醫藥費支付方法、概由病人自付現金、二、醫藥費、均按七扣折算、三、請領證明之手續、各局室科職員及家族前往診療時、須向主管處填寫通知書、送庶務科換填證明書、如遇急病或星期日放假日、不克開證明書時、得向該院聲明翌日補送、四、診療離院時、務請向該院會計室交付醫藥費、並將診療券取回以淸手續、

伊某誘拐幼童

被處徒刑年半

伊恩吉（三十歲住東北角建築胡同前業開車）、現在南和公司招募華工、本年七月二十日、見其鄰人田田氏之十七歲幼子田有生在金[illegible]橋地方閒遊、遂向其詭稱代爲介紹隴車事、誘往南市交興裕和公司賣與王小庭、領得招募費七元、經田田氏查知鳴警、旋將伊恩吉、王小庭送往天津地方法院檢察處判處有期徒刑一年六月、至王小庭以行拘禁、處有期徒刑一年六月、

綁匪行爲殘酷 兩事主被慘殺

天網恢恢匪徒匿津被獲

津市警察局偵緝隊前日破獲一綁票勒贖並將肉票撕票案、該匪等行爲、極爲慘酷、茲將經過情形、誌如左、天津縣屬劉家房子住戶王徐氏、六十二歲、文安縣人、在該村廣居多年、家境富裕、其子王少眞、現年二十五歲、現任劉家房村村長、尚有一女、名王淑珍、現二十二歲、已出嫁、於十餘日前、王徐氏之子女王少眞、王淑珍二人忽被匪綁去、初則尚有勒贖之信、旋即毫無音信、王徐氏甚爲焦急、詎於數日後、在附近菜園內發現其子王少眞之屍體、旋又在房後發現其女淑珍之屍體找獲、已被犬殘食不全、王徐氏哀痛之下、即報知官警緝捕匪徒、最近偵知匪徒匿居天津西于莊地方、王徐氏即跟踪來津、寓居於同義莊劉家胡同一號、同時密報天津市警察局、該局即飭偵緝隊嚴密訪緝、乃於前日由西于莊捕獲通匪之高振安、宗清濟、郭化鳳三人、據被害人王徐氏供稱、正匪名王永、因月前王匪被捕後、曾令劉家房村村長王少眞具名保證、王少眞當拒絕未保、觸怒於匪類、王永釋出後、即糾合匪徒多人、爲報仇計、遂將王少眞兄妹二人一併綁去、慘下毒手、同加慘殺、並將屍骨分棄兩處云、

京市需用煤炭 運輸異常圓滑

可源源供給存量極豐

【北京十日訊】京市煤炭問題、日前似有供不敷求虞、比經中日關係方面、將源予以疏通、迄至最近煤斤運輸、異常圓滑、一時視爲問題之煤炭供給、迄今竟可預慶平安渡過、關於京市煤炭輸進量、消費量、貯存量、據關係方面調查上月份情況如下、

輸進量　上旬無烟塊一五八四・三二噸、烟末一六一二・九二噸、有烟塊三〇・〇噸、有烟末四八〇・五二噸、煤球一〇四一・〇二噸、中旬無烟塊二〇七八・一四噸、無烟末二・六〇・六七噸、有烟塊三〇・〇噸、有烟末九二二・〇噸、煤球七四〇・一六噸、下旬無烟塊三一八二・一四噸、無烟末四六九九・四二噸、有烟塊二〇・〇噸、有烟末一三三・八三噸、煤球一七七六・三三噸、

消費量　上旬無烟塊三七・〇八七噸、無烟末五二九九・〇三噸、有烟塊二三〇噸、有烟末一〇九〇・五九噸、煤球一七九六・六三噸、中旬無烟塊五一〇一・六六、無烟末三九一四・〇九噸、有烟塊五六〇噸、有烟末七八三・二九噸、煤球三四八一・四六噸、下旬無烟塊七九八六・七一噸、無烟末六九二九・一八噸、有烟塊三四・〇噸、有烟末一八四二・九八噸、煤球三九八九・六七噸、

貯存量　上旬無烟塊二五五七〇・〇噸、無烟末四〇七二九・六噸、有烟塊一七八・九五噸、有烟末三七三八・六四噸、煤球七〇〇九・四六噸、中旬無烟塊二二五四六・四八噸、無烟末三九五七六・二二噸、有烟塊一五二・九五噸、有烟末三八六七・三五噸、煤球四二六八・一六噸、下旬無烟塊一七七四一・九一噸、無烟末三七三四六・四六噸、有烟塊一三八・九五噸、有烟末三三五六・二噸、煤球二〇五四・八二噸、

內河航運公會

規定水量報告表

中國內河航運公會、爲便利航行、明晰水量變化情形起見、特規定查驗各河水量起伏報告表格、俾便駐於各河辦事處按表填報、以便參考、而防不測、玆誌該表填報要點如左、一、每日查驗水量須在辦事處所在地之左近、以固定之相當地點、以一定之時間、用標準測水尺（無該尺時、用其他尺代替亦可）驗定之、二、驗定後、所得一定之水量尺數、在表上查出、每日每尺寸格上以小紅點表明之、三、此項報告每月每旬報會一次、四、在各該辦事處所屬距離較遠、水量較淺地方、須由該辦事處派委員、在每月一日前往查驗一次（亦須以標準測水尺量定之）、遞報來會、

取締私自建築

市署再令警局認眞辦理

津市署以取締私自動工建築或拆修房屋、前曾通令辦理在案、乃近查市民往往仍不照章辦理、以致糾紛時起、頃再令飭警局認眞遵辦、原令略云、查於取締私自動工建築、或拆修房屋一案、前曾訓令該局遵照、轉飭各區所認眞辦理在案、近查市民建築、及拆修房屋、往往仍不照章請照、以致發生侵佔路線情事、非特有違定章、抑且影響市政、殊堪痛恨、玆特再申前令、凡在本市內建築或改造及興修一切土木工程、該管區所、務須認眞查察、如其工程與核准圖樣不符、或未核准、而私自動工者、應即勒令停工、並通知工務局照章核辦、勿稍隱徇、倘嗣後再有私自動工建築情事、該管區所應負相當責任、除派員隨時密查外、合行令仰該局遵照、轉飭各區所一體遵照、認眞辦理爲要、此令、

奸商牟利劣行 改造浸水品發售

食物尤碍康健當局已嚴查

津市此次洪流潰決、商民未及從容趨避、損失極大、尤其粲重貨品、更多被水浸、且此濁流、含菌數字、至足驚人、（據醫界分析、每一立方糎多達五十萬、）本市前曾發現中藥店發售水浸藥材者、後經官方鑒風緊迫、始告斂跡、玆悉日來此輩唯利是圖、不顧人命之奸商、又見躍動、買賣水浸貨品、藉圖暴利、其中關於「非食品」如布疋、用具等、買主雖被朦混、但尚無生命危險、其售水浸食品者、實不啻殺人兇手、當玆災後積極防疫聲中、據悉此輩喪心病狂商人、大事活躍、而一般愚昧民衆、多受欺騙、不過有時以彼輩之精巧、用受水浸物、亦極難發覺、迨買去食用、明顯損健康、重危生命、據調查、水浸物品、以米、糖、乾茶、水果、紙烟、山貨、海貨、藥品、及各種雜貨爲多、彼等事前曾巧裝改造、雖見破綻、據傳前曾有一家十餘口因誤買水浸小米熬粥、全家食後、皆大嘔吐、一幼童竟因受毒殞命慘劇、玆聞當局已風聞、特派幹員嚴密偵緝、一經捉獲、定予重處云、

律師商秀琮代厚德堂王仲玉置產通告

據右開當事人來所聲稱本年夏間憑中置買座落本市二區四所文昌宮西大街東胡同住房一所計地市畝五分五厘三毫七絲計灰房五間灰房八間土房二間廈二間除於七月廿八日眼同中人立契交價外並於九月間在財政局投契登記十月七日在天津地方法院登記並領取給字第三七九一號登記證管業在案請代登報通告以便週知等情據此合代登報通告週知此啓

本律師寓西門裏城皇廟街　法界三十一號路仁壽里

天津駁船 大沽駁船 天津航業 公司爲增加駁費拖費小工費等啓事

啓者敝公司等定自一九四零年一月一日起將所有駁費拖費以及其他附帶費用除小工費外一律依照一九三一年一月一日所刊行之敝三公司駁運章程定價增加二倍小工費則依照現行定價增加一倍是項修訂後之新駁運章程現正付印不久即將刊佈特此通告週知

一九三九年十月一日

律師張書箴代李香圃先生緊要聲明

茲據右列當事人委稱鄙人對家屬之衣食住暨實需等項向就個人經濟力從優待遇惟不知足而妄爲者或有之嗣後家屬方面如有指鄙名義借貸以及有越範行爲統由該行爲人自負之再者鄙人對外一切行爲倘不經親自簽署概爲無效請防範等情本律師因歷充李香圃公司常年法律顧問除接受委託外凡一切法益者自當竭力排除以資保障特此通告

本律師事務所寓法租界正和里一號電話四局五八一號

立英女子職業傳習所招生

學科均六個月畢業担任工作月可得三十元　現已開學學費免收報名從速

設備縫紉編織科醫藥

河北二馬路誠安里

新中國廣告社

專包辦代登　庸報　東亞晨報　北京新報　晚報　新天津報　新民報　晨報　英文報　天聲報　電影玻片　粘貼廣告　美術計畫　收費低廉

日租界旭街緣牌車道恆安里四十六號

徵求房地

茲有某公司擬購房屋及地基兩處不拘大小如有出售者希本主到左開地址接洽

天津日界旭街（中華茶園斜對門）

德昌行啓

最新式瑞士表到津

新到大批瑞士名廠各種表類歡迎選購並招攬京經理包銷願者請來接洽

孚昌公司　法大沽道九十九號

遺失聲明

逕啓者於民國二十八年九月三日由禹縣豫豐公盛號付禹字第二六五號交大恆名下匯洋二百五十元第二六六號一付伍仟元共計匯票二紙均因不慎在途遺失除向該號聲明掛失領款外倘後不論落於華洋人之手概作廢紙特此登報聲明

恆豫公盛記代啓　大恆

招考織毛衣女生

凡欲投考者應於每日下午三點至五點到特一區美國大院A字十二號面洽待遇從豐

登瀛樓復業謹啓

敝號自復業以來頗蒙各界主顧所贊許今爲便利主顧口福起見特由烤涮牛羊肉美味鷄素燒趙北口的大螃蟹一應俱全歡迎惠顧

南市總號　理內部工竣開幕　電話二局三三五四八

法租界　電話三三一七九九　三三一八八

南市東興大街 同福樓飯莊

現已開市照常營業　電話二局二一四五號

都一處飯館謹啓

敝號自復業以來頗蒙各界主顧贊許茲爲酬謝主顧起見北號新添十錦火鍋南號新添涮羊肉火鍋歡迎各界惠顧

電話　日界　二局四二二九　法界　三局四零六零

天興號壽木廠 法界分廠廣告

本號開設城內鼓樓西有年凡杉樫柏楠獨板壽木精選以期各界贊許特爲顧主經濟便利起見前在法租界創立分號凡蒙惠顧價目特別從廉久蒙各界駕臨參觀不勝翹盼之至

天興材廠　總號城內鼓樓西路北　分號法租界渤海大樓後　電話三局二三五二　二一四七

好消息

回力球

於本月二十五日（即星期三）

重行開賽

開發山西經濟 已入本格的發展
將謀水力發電物給圓滑

【太原特訊】由山西省特務機關長井上靖氏、於本月十三日午後三時、在太原特務機關會議室、與記者團會見、關於山西省內最近之經濟情況、述之於次、

恢復戰後之經濟機構、大體已告一段落、漸次入於本格的開發經濟、其第一問題、則爲製鐵電力等之經濟、其位置如何、例如製鐵則已於陽泉太原等、各有製鐵廠、其次爲開發產業原動力之電力問題、現下除電燈廠以外、各工廠皆自設有發電所、或有不能工作之狀態、故將來仍基於原則持統一電業之方針、今山西省內尚無水力發電、皆爲火力發電、故將來有設立水力發電之必要、且山西省內煤價極廉、隨工業繁盛而電力需要亦爲增加、無論煤價如何價廉、不如水有爲利、力故隨需要之增加、水力實爲要途、今特務機關派技師、選擇相當地點、大致以娘子關爲適宜、物價騰漲與物資缺乏、皆感非常困難、但解決之策、則由擴大配給機構、而謀配給之圓滑、與強化統治價格、農產物等、以本年水旱連綿、陸務以南收穫、約在往年七成、以北約在三成或五成、由特務機關與省公署、成立強固配給組織自南至北或自北至南、而謀輸送物質之圓滑、又物價飛漲之原因、亦爲問題之一、故今後將積極廢止云、以排除此等中間攫取的傾向爲方針、統制物價、除統原來販賣價格外、並將漲價之根因、施行統制原料價格、同時對於囤積隱匿等所謂擾亂經濟行爲、亦當嚴重取締、因此成立經濟警察之目的、即在於此、經濟警察目前立來、開始猛烈活動、發見隱匿商品甚多、如煤油、紙烟等、皆達莫大金額、對此等不正行爲者、決加以嚴重處罰、違反公定價格者亦如此、關於牧畜問題、以山西省公署爲中心、進行辦理、現已得具體案種畜場亦不久完成飼育畜類、計有綿羊、牛豚、鷄、馬等、今預定由松本中尉、赴日本內地購買、或向山東以及神池購買、以謀畜育大增加、同時極積改善畜育方法、並可貸於各地、教以新飼畜方法、由此牧畜事業大可振興、此外各公司大部份亦皆希望經營牧畜、故當然全部於以照准云、(三)

唐山天氣驟寒 棉衣猶不覺暖
較諸往昔似形略早

【唐山特訊】本市自入秋以來、天晴、朗、溫暖如春、自本月二十日起、天氣驟寒、氣壓忽低、二十一日陰雲四佈、寒風凜冽、有如嚴冬、市民人等、均着用棉衣、猶成寒不勝寒、傍晚雨絲點點、大雪寒、據一般久居斯土者、本年天寒、較諸往昔、似形略早、聽於日關外大雪、天氣驟冷不無原因云、

巴盟十一縣屬 電話網已完成
由厚和電局集中辦理

【厚和通訊】巴盟公署所屬之十一縣電話網、現已完成、厚和郵電局長門馬氏、努力整理電務之結果、凡屬巴盟各縣電報事宜、完全集中厚和電局辦理以後、各縣人民、凡欲發電報者、即將電報持至縣公署、由特設電話將該電報送至厚和電局、再由厚和電局、將電文拍發、電報費由縣署顧問代收每至月終、將電費彙送至厚和電局接收云、

懷來清查戶口
召開關係者會議

【懷來通訊】本縣地區在駐在皇軍及政府當局指導之下、治安極稱鞏固、民衆均蒙庇護、而享安居樂業之福、因此百業復興、政務順利進展、縣公安當局爲確立多防治安辦法、以期肅清宵小、安定閭閻起見、前特於全縣各區鎮村、實施戶口清查、以資統計詳確、防範周密、現關於戶口總冊、業經分發竣事、更爲積極進行清查特於十六日上午九時、假縣署召集各區公安分局戶籍警士及鎮村分所書記人員約百餘人、舉行會議、當由嵐山警務指導官說明調查戶口之重要意義、及指示填寫方法注意等事項、至午後二時許、圓滿散會、聞各區鎮村現已着手辦理調查云、

懷來村長會議
商討村鎮推進各事項

【懷來通訊】本縣公安第一分局前爲革興村政、曾規定每月十六日召集鎮村長會議一次、以期商討鎮村之推進事宜、而謀區村連絡完善、日昨爲村長例會日、特於是日正午十二時假該局會議室舉行會議、屆時到有縣城鎮長及十幾村長等多人、首由薛警長報告、關於公路、電話之警防保護等項、均經指示無遺、至午後二時許始圓滿散會、茲探誌會議議決要項如次、一、督同民衆切實愛路修路、以利交通、一、隨時派員巡迴保護電話桿線、以期迅信便捷、三、清查戶口移動、以及出生死亡者、於每月二十五日以前報告、以絕亂源、四、令飭辦理事項、均應依限辦竣以免遺誤公、五、鎮村吏員如無特別事故、不准擅離職守以重公務、六、遇有匪情、應即時飭捕報告、以絕匪患、七、與鄰村取得連絡加緊戒備工作、

唐山市指導部 慶祝週年紀念
第一日舉行遊藝大會

【唐山特訊】本月二十三日爲新民會唐山市指導部成立一週年紀念、該部爲擴大舉行慶典起見、除預期積極籌備外、業於二十一日開始舉行、全市各商戶一律懸旗誌慶、迎風飄蕩光華燦爛、美麗奪目、本日清晨即由該部出動全體青年團員、分至市內各地懸掛布幕、張貼傳單、工作至爲忙碌、新民婦女會並於當日下午二時、攜帶慰勞物品、親至本市〇〇部隊暨野戰病院慰問皇軍傷病將士、此外由教育分會主催之遊藝大會、亦於下午二時假天娥戲園熱烈舉行、公開招待友邦將士及中日各機關團體學校市民等入覽、藉示慶祝、而資聯歡、參加民衆、極爲踴躍、爲數不下二千餘人、開會時首由教育分會長陳懷仁致開會辭旋由新民少年團員國歌合唱、表演隨以開始、迄六時許散會參加民衆、莫不極表欣愉、茲覓誌開會辭如後、

爲慶祝新民會唐山市指導部週年紀念、由教育分會主催遊藝會、自本月廿一日起、至廿三日止、每日下午二時至七時、假天娥戲院舉行、蒙中日長官來賓蒞臨指導、友軍、各界人士、各界師生、踴躍前來參加深覺榮幸與感慰、新民會唐山市指導部自去歲成立、甫一週年、以短促的時期、建樹甚多之成績、誠値得擴大舉行慶祝的、鄙人對於新民會市指導部週年紀念、現有兩點感想、一人事機構之完善、──市指導部成立迄今、雖僅一年、而功績燦然、全體科長及部員堅苦卓絕、熱誠致力、故組織完善、則指導靈敏、計劃周詳、則日新月異、人事圓滑、則合衷共濟、完全是由這幾點而得到收穫的、二、團體組織之完備──市指導部以改造社會指導民衆爲契機、先樹立各項團體爲基幹、如商業分會、教育分會佛教分會、體育協會、青年團、少年團、消費合作社等、皆先後組成、規模具備、一年來受指導部、指導、一致協力、向新前途上向前邁前、故社會新象日趨明朗、朝氣日益蓬勃、洗滌從前的頹喪、矯正過去的錯誤、博得各界人士良好的批評、所以市指導部爲紀念既往期待將來、并使各界人士對於新民使命重要性、有深刻的明瞭與印象、這才舉行週年慶祝、爲週年慶祝之擴大、而舉辦遊藝會、所有演員、均係各校優秀學生、相必收善滿之結果、至於籌備及招待等一切事項、有不周到處、還請大家原諒、

魯北祀武大典

【德縣通訊】魯北道尹王霽洪以本月十八日爲季秋上戊祀武典禮、應照重舉行、以資紀念、經事先積極籌備、遂於(十八日)上午七時、率領德縣張知事、道縣兩署科長以上人員、及各界團體各學校、齊集武廟、嚴肅致祭、道宣傳班并派宣傳員、分赴劇院及各街市宣傳講解祀武意義、張貼標語、散放宣傳品多種云、

管理醫院章則 內部制定頒發

【濟南特訊】山東省公署准內政部咨、以醫院設備、醫師及接生婆之甄別與管理、均與人民健康及生命、有密切之關係、前經制定管理醫院規則、醫師甄別辦法、醫師甄別委員會章程、管理接生婆規則、及牙醫師甄別辦法、五種章則、業經公布施行、特檢同各項章則、請查照轉飭所屬遵照、省署已於二十日印發各項章則、通令各市道縣遵照辦理云、

淄川防共委會 業經組織成立

【淄川通訊】本縣准中國民衆防共和平委員會山東省分會函附發縣分會簡章等、囑將防共和平救國分會組織成立、藉以宣傳聯絡、作和平之運動、以期民衆一致奮鬥、自准函後、本縣已假縣第一區公所組織成立、

新民會之使命
唐市指導部長于文成廣播

【唐山特訊】本月二十三日爲新民會唐山指導部成立一週年紀念、爲擴大舉行慶祝起見、唐山市長兼部長、特於二十一日下午八時、在本市廣播電台、放送講演、俾一般民衆均得深刻明瞭新民會之偉大使命、暨與民衆之關係深切、茲錄誌各講詞如左、

中華民國新民會成立於民國二十六年十二月二十四日、迄今二載、標榜新民主義、領導人民、一切事業、日新月異、成績卓著、斐聲中外、並爲普通新民運動、於各省市道縣設部指導、以盡完善、本部成立以來、於茲一年、愧無成績之可言、幸賴各界匡襄、得無隕越差堪自慰、茲値週年紀念之日復蒙各界熱烈慶祝、殊爲感激謹將新民會所負使命、向諸君一申述之、新民二字、顧名思義自無曲爲闡述、惟今日之新民、在於滌其舊染、近十年來、我國國民備受共黨邪說之蠱惑、其中雖不乏深識遠慮、潔身自好之士、皦然獨立、不溜不磷之流、然大多數被其麻醉、以致釀成前歲之事變、誠爲吾人所最痛心者也、幸賴友軍仗義興師、弔民伐罪、拯百姓於水火之中、日月重光、明朗重睹、而人心之矯正與夫思想之統一、殊爲當務之急、新民會於焉誕生、當成立之初、五大綱領、昭示國人、一、護持新政權、以圖暢達民意、二、開發產業、以安民生、三、發揚我方〃化道德、四、於剿共滅黨之旗幟下、參加反共戰綫、五、促進友邦締盟之實現、以貢獻人類和平、凡此種種、皆爲其所負之重大使命、兩年以來、努力以赴、以日新又新爲職志、淬勵精神、發揮滅私奉公之眞義、期補救已往之疏漏、創造未來之新姿、庶實副其名、惟新民會者以全民爲對象、民意爲立場之一團體也、比年來多數人民、崇拜西洋個人主義、對於我國五千年之固方文化、棄如敝屣、烏知一國之有文化、即樹木之有根基、人身之有靈魂、偶見摒棄、便當敝、新民會之精神與一切工作、實奠基於此固有文化、擁護新民會即係確保我東方文化獨立、並將光大發揚、普及世界、療西洋文化質物之沉痾、以促進道德觀念、但斯任重大、豈可責諸少數之人、先覺後覺、誼無分別、我中國人亟應翕然而起、信從新民會之指導、矢誠竭志、一致邁進、新中國之復興可期、

豫賑災辦事處 分向各方募捐
劫運未終救人即以自救

【北京通訊】今年直魯豫各省水災打破空前紀錄、爲從古史乘所未載、慘狀之烈、匪伊所思、豫省黃河以北、彰衛懷濵河各縣、凡沿漳河、丹河、沁河各流域、先後決口、臨河居民、無不胥化爲魚、至豫東一帶、睢縣、寧陵、通許、太康、陳留、地勢低窪、河流環繞、僅亦皆等於澤國、哀鴻遍野、僵尸如林、村落爲墟、田廬淹沒、數百里內、斷絕炊烟、慘目傷心、鐵石淚下、離居蕩析、無路可奔、各縣報災、紛如雪片、欲救者無米難炊、坐視者天良不忍、四顧彷徨、夜難安枕、處茲環境、救濟何從、幸賴陳省長痛念民瘼、慈祥愷惻、效晉國乞糴之舉、法秦庭哭訴之換、親赴中央、爲民請命、民廳胡廳長努力負責、宵旰勤勞、視民如傷、亟籌拯濟、尅期成立河南省振務委員會、並附設振務處、以董其成、惟去歲工振處結束後、檔案缺如、今振務處雖成立、實等創辦、百端待理、籌款維艱、顧彼失此、竭蹶良多、該會特分向各方請求救濟、以挽劫運云、

震記號木廠法租界分廠開幕
本號向在天津鼓樓北開設有年茲爲便利顧客起見特在法租界六號路頤和園大飯店對過設立分廠現已運到大批桱柏杉楠各種獨板壽木各式行材無不俱備價目格外從廉此啓

北京楊本賢廣告部專登
實報 新北京 時言 政公報 京津新聞 廣播電台廣告
庸報 新民報 晨報 公報 河北日報 專寄報告廣告
慶明啓事廣告 訃聞鳴謝廣告
北京東城沙灘 七七電話東局 三一零零

利濟號輪船由津開申
本輪定於本月二十六號結關二十八號由津英界三號碼頭直開上海金利源碼頭交貨
百利洋行輪船啓

國醫王雨臣大夫
小兒專科 婦女專科
診所法界泰康商場內二樓門診上午十時至十二時
醫寓英界21號路門牌27門診改定上午在法界診所一起開診

シヤチハタ印
万年スタンプ台
日神牌萬年印色台
不用洋墨水 可用萬萬回
出張店 天津 上海
招募代理店 製造本舖 名古屋市中區岩井通四，五 舟橋商會

久春堂 麝香 化血丹
專治婦女經滯不通數月不見鬼胎病干血痨症積生逆產死胎不下癥瘕血水保不只用一付平安化下重者三付病塊化除婦切忌可免無形化消險元 不易此藥破血化胎孕婦切忌每付二元加料四元專門包治此症不好分文不取
天津法租界二十五號路北頭久春堂總售分店日租界蘆莊子橋立街△濟南西門裏高都司巷甲四
久春堂分銷外埠函購外加郵票三角款匯天津日法兩號立即寄藥不悞

咽喉專家 內科正宗 馬樂三大夫
本醫師精通岐黃熟諳內科躬任國醫教授多載海內成功弟子不下五千對於口腔咽喉病症尤具獨到秘訣凡關喉科三十六症惡候善症均有清秘療法服藥噙藥吹藥漱藥薰藥洗藥敷藥刀針手術對症施治一經着手莫不回春上午門診下午出診星期預約門診診金二元出診五元路遠另議赤貧酌減
診療所：天津英租界廣東路福安里二十號

河北省銀行
總行地址天津東北城角
本行專營商業銀行一切業務附設倉庫及地產部辦理貨物押款利率從輕經營房地產押款手續簡便在本省各商務繁盛區域均設有分行匯兌款項異常敏捷如荷光顧無任歡迎
電話 交換室轉線二局五八一二 五八一四 五八一五
總經理室二局一三二〇 通內部各科股 庶務股二局〇三九四 號房二局〇三九五 特一區辦事處特一區中街電話三〇八四三 河東辦事處特三區二經路電話四〇〇七九
天津分行宮北大街電話二局〇三九二

鳴謝 老祝由科
內人體質衰弱夙有肺癆宿疾月前洪水泛濫水勢洶湧舍間被浸不得已出外避難內人終日憂鬱飲食不調舊疾復發日夜發冷發熱喘嗽不止痰中帶血面黃肌瘦不思飲食危殆萬狀旨藥罔效幸醫東手嗣承友人陸君介紹英租界四十號路積善里甲字十二號老祝由科醫治果見奇效恢復健康內人之得救淘先生所賜也先生懸壺津門已達十餘年專治男女內外各科將年痼病源及埋費六元一併鄭寄符到病愈函詢附郵法租界同善里呂培德謹啓

包治鼠瘡瘰癧大症
包治男女鼠瘡瘰癧破爛經年未破已破外抹一貼即消已破吃丸化膿生肌幾經療治而無效者請試用此藥保好後收斂不來就醫者可以現在購買一付即可服下不再發每打十二付一元。郵費三角開設天津南路胡同姚鑫齋

鳴謝 淋病一付藥
花柳淋症專家研究一種消毒止淋如神如淋紅淋白濁用別藥打針各法無效者達來本堂服得好或包頭淋病白濁婦女毒淋五淋除根每付四角每付二元每付五元外埠函購加郵費三角仁德堂郵局旁三多街內
敝人身染淋毒尿前代白尿後代紅撒尿刺痛精糊馬眼晝夜流精不斷用盡偏方洋藥打針清血終未除根無計可施幸蒙友人介紹天津東門內源豐號一付藥病一付藥便好了吃下之後果然大德堂買了淋病一付藥真可謂除根勝過一切藥每付二元加費三角趙久和啓 乙七
感冒名符其實凡患久淋白濁前氣腎子抽痛者快買二付吃下就好隨藥另送藥方該元員三付五元每付分三次用只用二三付除根無效退洋◇外埠函購加費三角

淋病保好 白濁丸

包戒鴉片
本醫師發明一種戒烟法專戒大烟白面毒癮不痛苦不吐瀉不打針不悞事保在舒適中安全戒除戒費每一癮收費三十元試戒每一每日二元時間上午九時至下午八時南馬方旅館西戒烟專科王仰韓醫師北

用法簡單・價廉物美的加糖奶粉
明治紅罐奶粉
好々兒子、健康兒子
國家基礎
明治(紅罐)加糖奶粉，用法很容易。一加開水，就地可飲，並不要加，糖所以隨時隨便可用。還是榮養價値上，很占優位，而且因爲我們的口號是「物美價廉，社會服務」，所以較此市上那個奶粉，也是價廉無比。

明治製菓天津支店(電・二局一三四九番) 明治製菓北京販賣所(電・南分局一三五七番) 明治製菓濟南販賣所(電・五一五番) 明治製菓青島販賣所(電・五四二四番)

法租界 華竹
分店日租界旭街 分銷處 英租界

長毛羢上市！
大批備齊……標價克己……歡迎選購

拍賣聲中的賤貨重重
羊毛織女單衫料…每件二元五
雙尖織錦格被面…每床二元
雅灰維也納袍料…每件四元
純絲綿綢線袍料…每件五元
新花蜜斯綢袍料…每件三元
純素毛葛馬褂料…每件四元
電印玻璃緞袍料…每件三元
新型胡情綢袍料…每件四元
燈心純毛葛庫料…每條三元
賤貨多不盡述

經濟

華北金融健全發展 聯銀代理省銀金庫

辦法公布頒經通告各縣

依聯合準備銀行之業務發展、華北金融廠基穩固、並由聯銀之統一金融機構、經濟益呈健全發展、頃悉聯合準備銀行、前與河北省公署間、曾訂立合同、由聯銀代理河北省金庫、惟中國聯合準備銀行、在各縣並未普遍設立分行、除天津、唐山、臨榆、石家莊而外、其他各地、遂無法辦理、頃河北省公署、又與河北省銀行間、訂立合同、凡中國聯合準備銀行未設分行之各地方、一律由河北省銀行分支行辦理、其地點爲普遍、計昌黎、樂亭、密雲、通縣、廊房、獨流、滄縣、泊頭、連鎮、孫縣、正定、井陘、高邑、邢台、邯鄲、晉縣、東光、清風店、易縣、徐水、勝芳、元氏、定縣、定興等縣、現河北省公署、已將代理金庫辦法、及各縣解款辦法規定公布、訓令各縣遵照、原令如次、

訓令

爲令遵事、查本公署爲各機關解領款項便利起見、業經委託中國聯合準備銀行、代辦本省金庫事宜、以天津、唐山、臨榆、石家莊等四處聯銀分行爲分金庫、昌黎、樂亭、密雲、通縣、廊房、獨流、滄縣、泊頭、連鎮、孫縣、正定、井陘、高邑、邢台、邯鄲等十五處河北省銀行分支行、爲代辦分金庫、並頒發解領款項須知、劃定金庫區域、以財款字第一九三〇號通令飭遵在案、現在本省地方治安日漸恢復、河北省銀行、爲發展營業及兌收本券通貨便利起見、曾將晉縣、東光、清風店、易縣、徐水、勝芳、元氏、定縣、定興、磁縣等各支行、先行復業、茲與河北省銀行總行商洽妥協、委託復業各支行、一律代辦分金庫事宜、茲將原金庫區域表、參照地方情形、重行劃分、自文到之日期、一律向總分金庫、就近解領款項、如所指定之總分金庫交通或有不便者、准予迅速呈請核改、除將重訂金庫區域表、隨令頒發並分行外、合亟令仰遵照辦理、並將文到日期具報備查爲要、切切此令、

聯銀 取締私票流通

規定辦法調查銀錢業

自中國聯合準備銀行、於上年三月十日、發行新國幣以來、迄今僅一年又半、早已在華北各省普遍流行、中間雖有人支持舊法幣、但不過租界一隅、暗中搗鬼、與整個金融、毫無影響、故悉當局方面、爲澈底實施通貨統一、近又對各銀號、錢莊、兌換商、典當、及其他商號所印發之私票、嚴予取締、禁止流通、關於此事、中國聯合準備銀行、已與當局取得密切聯絡、對士票、私票、第一步先行調查、警告、限期收回、然後再進一步正式取締、又取締私票、當局會規定私票取締辦法四條、其原文如下、

第一條、本辦法所指私票、係指錢莊、兌換商、典當及其他機關或未經臨時政府認可之銀行所發行與通貨有同樣性質之無記名券類而言、第二條、上述之私票、於本辦法實施後、不得發行、第三條、向來流通之私票得在相當時期內流通、但財政部總長、認爲有必要時、應禁止其流通、或期收回、第四條、違反本辦法之規定者、適用民國二十八年臨字第一六一號擾亂金融暫行治罪法、第一條第二項之規定、

取締錢業投機

新開業者須報部核准

頃據調查、爲取締銀錢業投機謀利、前者曾有銀錢業監督條例之公布、當時規定新開業之銀號、未經呈報財政部核准者、一概不准開業、其已經開業者、並須補報、茲悉違章辦理者、固居多數、而延宕觀望者、亦復不少、頃社會警察兩局、對全市銀號內幕、特加以調查、其調查項目、計分銀號名稱、開業年月、資本數目、營業狀況、總分號地點等、並對銀號有代作外行生意囤積謀利者、加以偵察、俾便取締云、

搪瓷市仍俏

原料均告上漲

本市搪瓷市場、近日銷路雖欠開展、然因舶來品及上海貨、來津失宜、輸入久斷、而本市東華廠、復因水災、現方復工、祇以華北第一廠出品、獨自撐持市場、故供求尚稱平衡、人情頗爲秀利、惟年來各種原料來源、如鐵板一項、前年每噸不過百元、現已漲至一千一二百元、其他磁精、顏色等、無不自升兩三倍、以致成本日增、價格日漲、且目下原料漲風未歇、各路客商又漸活躍、預料短期內、恐無平疲可能也、茲將昨日市價、擇要列後、

三四吋捲沿單噴盆每打一八元
三四吋捲沿題字盆每打一九元
三四吋捲沿複噴盆每打二〇元
三四吋博士全白盆每打一八元
三四吋博士運動盆每打二〇元
三四吋博士彩題盆每打二二元
三四吋博士人物盆每打二二元
三四吋博士風景盆每打二三元
二八吋複噴茶盤 每打九元、
三〇吋單噴茶盤 每打九元、
三〇吋雙噴茶盤每打九元五角
三〇吋題字茶盤每打九元五角
三〇吋複噴茶盤每打一〇元、
三〇吋風景茶盤每打一〇元、
十四吋複噴提盒每打二二元、
二六吋便桶每打四八元、
二八吋便桶每打五〇元、
複噴痰盂每打三〇元、
大號飯勺每打二元二角、
大號糞池每打二元六角、
七吋口盃每打二元二角、
八吋口盃每打二元四角、
九吋口盃每打二元六角、
七吋博士口盃每打三元二角、
八吋博士口盃每打三元六角、
大號飯盤每打二元六角、

平鉛鐵鉅跌 每張落二元餘

近日因棉紗布之狂落、其他物價、頗有下落之勢、平鉛鐵、在此煙筒火爐需要中、每張由七元餘、已落至五元、煙筒亦隨之下落、市民聞之無不欣幸云、

灤縣朱各莊間 新築複線定期開通

交通界息、京山線之灤州至朱各莊間複線敷設工事、曾於今夏動工、修築總工費爲二百八十萬元、目下已告工竣、預定十月三十日、正式開通、並定於當日下午二時至四時中、從事新線與舊之切換事宜、自經新線敷設後、關於列車運行、更加一層便利、而灤州車站之新建、已定於由舊站起、沿新線往西二公里之地點移轉、工事繼續進行云、

生仁 市氣平靜

花生米市況、刻仍無去途、人情則趨平靜、成市有限、計本街妥十噸價三十元、

甜杏 開價仍昂

甜杏市況、刻以申帮續有活動市中存底與來源、兩俱缺乏、致人情更爲轉昂、昨日申帮買中杏十餘包價一百二十五元

桃仁 人情堅平

核桃仁市況 出口商續有容納人情僅保持堅平尚無變動、昨日〃西山陽邑貨一百餘件、價七十元、

藥材 市況尚佳

藥材市況、刻以申帮猶有活動、秀利、象、尚能保持、成市不多、昨〃價

核桃 市況堅平

核桃市況、雖未再向上游、但人情則保持堅平局面、昨日申帮買平谷手揀貨約八十包價三十元、

麵粉市續低

麵粉市況、現以路不暢、市場銀根又緊、人情漸次緩和、昨日市價轉向下落、計兵船開七元四及七元三、天官未能開出、進戶似嫌價大、

布疋市場續狂落中 門市商依然漲價

非法牟利將招嚴重取締

津棉布棉紗市場、近日以來市氣陡轉低垂、市場拋風大起、行市順流直下、造成慘落之局一方市場聞北京限價大五幅布每疋十八元消息、人情益低、遂呈一蹶不振、昨日大五福市布、已落二十一元二十元、一週間每疋竟落五元之鉅跌、爲市場稀有之象、一般觀前途恐須打破二十元大關云、

又訊、冬季衣服需要旺盛時期之棉布問題、近年因市場之買空賣空、毫無實需、於是投機份子、推波助瀾、造成空頭狂漲之局、大五福布平時每疋九元、竟高漲達二十八元之高峰、極〃混亂、於是門市售貨商、亦隨之步漲、普通布每尺、漲達三四角之高價、令人談虎色變、不敢問津、最近市場虛漲之風打破、眞象漸露、投機家因行市之狂落、至是俱已狼狽不堪矣、惟門市零售、與市民有直接關係、彼等隨行市上漲、而並不隨行市下落、純然剝削市民生活、感受甚大影響、最近冬季到來、布疋爲人所必需門市零售依然未見落價、市民甚爲憤慨、奸商之非法謀利、聞當局對此甚爲注意、而爲維持民生、已準備從嚴制查懲處不逞份子、必要時或須仿照京市限價辦法、以取締奸商、並聞近日其他市場、亦多狂落、零售亦須隨之下落、以維民生云、

津皮毛輸美仍多

商檢局發表近況

最近皮毛類出口、據天津商品檢驗局檢驗合格統計自本年十月九日至十五日一週間、共出口一五七九張價值一二三九一二〇元、其中以運往美國者較多、達一千一百九十四張、去英國者較少、僅三百八十五張、茲將出口國別、數量、價值錄誌次、(一)運往美國羔皮褥二二九張價值一二五九九、五〇元、狗皮褥八九五張、價值一三三三〇元、掄狗皮七〇張、價值八四〇〇、〇〇元、(二)運往英國狐皮三八五張、價值一〇二三、〇〇元、

歐戰影響鐵缺乏 日鋼鐵大量輸華

援助工業發展主要問題

以此次歐戰爲契機、全世界急識由輕工業轉向重工業、因此鋼鐵已成爲各國最重要之問題、蘇華北鋼鐵界前者每年由美國德國及日本方面供給約三千噸然因此次歐戰、歐美各國、輸入、已告斷絕、僅每年由日本輸入五百噸而已、故鋼鐵之價格極爲昂騰、如亞鉛板水災前四元七、八角者、現今漲至六元二三角、因此處置囤集不賣問題、正由當局之手協議中、按鐵類在華北之自給自足爲緊要之問題、亦須由當局加以考慮、華北唯一之石景山製鐵所之增產計劃、目前正在節節收穫實績、一俟鐵路增設與治安之恢復、則華北鐵礦儲量當可爲之增發、又九月十八日、日軍當局發表對華輸出鐵鋼情況如左、

一、對於全華所輸出之年額爲一五〇〇噸、

一、一五〇〇噸之中、華中華南華北各五〇〇噸、

如是華北鋼鐵界則端待日本援助也、

統稅局派專員 抽查商號印花

商會轉各業知照

天津統稅分局、近因津市大水災後、各商號之賬簿、單據、被水淹去、在所難免、茲水已退淨、一切步入復興途徑、而各種賬簿單據、從新更換者、亦所在多有、但惟恐商人無知昧於小利、對印花稅、或故意偷漏、或貼不足額、影響國家稅源甚鉅、爲防範上述弊端、近特派遣大批檢查人員、分赴各業商號、實施抽查印花、刻稅局方面、已函達市商會、轉知各業全業公會商號、遇有檢查員檢查印花時、應予協助、但正式檢查員、均有身分證明書、倘有〃冒假徒者、即可拒交警察法辦云、

津市每週物價指數

支那問題研究所編

(民國十五年平均等於一〇〇)

(一)華北批發物價指數

……第一分類……

時期	十月十一日至十月十七日	十月五日至十月十一日	九月平均	八月平均
食物	三六三·七四	三六一·九一	三六九·九六	三五五·四四
布疋及其原料	二八四·七八	二九〇·六二	二七四·五八	二六七·七四
金屬	六二一·五〇	六〇八·八九	五五七·〇七	四八一·六二
建築材料	三二一·四五	三〇四·八一	二七三·三五	二五〇·一〇
燃料	三〇五·九二	二九一·五一	二九〇·八三	二七四·六八
雜項	二九七·一四	三〇六·〇七	二七三·〇八	二三一·八八
總指數	三二三·六四	三二一·二四	三〇三·五八	二八一·五三
國幣購買力	減六八·三	減六七·九七	減六七·〇六	減六四·四八

……第二分類……

時期	十月十一日至十月十七日	十月五日至十月十一日	九月平均	八月平均
農產品	三二一·六八	三二五·六四	三二四·六七	三一七·六六
動物產品	三二二·九六	三二九·九八	三三〇·〇九	三二六·四三
林產品	四四〇·〇四	四五五·五二	四〇七·六二	三九五·〇二
礦產品	三三〇·八七	三三二·五六	三三〇·七五	三二三·五六
原料品指數	三五六·一〇	三五一·七六	三四四·一七	三三九·五五
生產品	四七五·九〇	四七一·八八	四三五·六〇	三六二·〇七
消費品	二九四·七五	二九七·三〇	二九五·六二	二八二·二一
製造品指數	三五六·四一	三五七·六四	三三九·六四	三二一·七五
總指數	三二三·六四	三二三·二四	三〇三·五八	二八一·五三

(二)天津工人生活費指數

……銀元物價計算……

時期	十月十二日至十月十八日	十月五日至十月十一日	九月平均	八月平均
食物	三四八·四〇	三四四·九五	三四六·八二	三三八·七三
服用品	三五八·〇二	三五九·七六	三六〇·六六	三四五·六九
燃料與水	二八三·七七	二八三·一七	二八九·三六	二七九·六八
房租	一四七·六四	一四七·六四	一四七·六四	一三三·五五
總指數	二九六·六五	二九四·六七	二九五·六三	二七三·三六

……銅元物價計算……

時期	十月十二日至十月十八日	十月五日至十月十一日	九月平均	八月平均
食物	四八七·一三	四八二·三三	四八四·九三	四五九·六四
服用品	五六〇·五五	五六五·三三	五五四·四五	五三五·三三
燃料與水	五六六·七七	五六六·七七	五〇四·三八	五三二·二四
房租	二〇六·四四	二〇六·四四	二〇六·四四	一八〇·六六
總指數	四二四·六八	四二三·〇二	四二二·四四	三六〇·八二

一、華北批發物價指數

食物、麵粉、豬肉、羊肉、雞及糖類、價格下落、雜糧、雞鴨蛋油類、及乾酒價格上漲、指數較上週大一·八三、布疋及其原料、棉紗及布疋價格下跌、指數較上週小五·八三、金屬 五金價格微漲、指數較上週大二·四一、建築材料 紅磚、藍磚、石灰水泥、及桐油價格上漲、指數較上週大六·六四、燃料 煤類價格上漲、指數較上週大九·六一、雜項 報紙價格上漲、肥皂價格下落、指數較上週小八·六〇、

二 天津工人生活費指數

食物 白麵、綠豆、小米、土豆、大蔥、韮菜、蘿卜、海帶價格均漲、大白菜、香油、及肉類價格微落、指數較上週大三·四五、服用品 白市布價格微落、指數較上週小一·七七、燃料與水 本週指數無變動、房租 本週指數無變動、總指數 本週總指數、較上週大一·九八、

美證券仍形報疲

(紐約二十日電)(遲到)

海外商情

	十月十九日市	十月二十日市	升落
道瓊斯指數種類 三十種實業股	一五三·三六	一五三·〇〇	落·三六
二十種鐵道股	三四·七一	三四·五八	落·一三
二十種公用股	二五·八五	二五·八九	升·〇四
四十種債券	九〇·三九	九〇·三一	落·〇八
十一種物品	五六·三二	五五·九四	落·三八

本日紐約證券市價依然疲頹、市況平庸、雖業中最初曾借入市選進、市面可望好展、無如各〃口貨平疲、市情難轉上遊、况市場諸經營家等對該局之觀測、依然龐雜、輿論紛歧、各戶出入因不一致、市面緊澀無常、各市時有升落、兼以入後散戶不時脫空、市氣轉挫、市情隨亦軟折、良以諸戶出入微細、市態尚顯穩定、終則收餘一部股票略見提升外、餘如鞏利根尼鋼鐵、美國鐵頭、美國機關車、安麥康大銅鐵、畢司雷恆鋼鐵、凱司農具、大陸罐頭、烏格拉司飛機、杜鎊化學、孟山都化學、共和鋼鐵、及美國鋼鐵諸股均見低落、交易尚可、全日共妥七十萬股、茲將本日紐約證券市價分別錄後、

美證券名稱	十月十九日市	十月二十日市	升落
美國鋼鐵	七七·二五	七六·三七五	落·八七五
畢司雷恆鋼鐵	九一·五〇	九〇·二五	落一·二五
安愛康大銅鐵	三四·〇〇	三三·五〇	落·五〇
萬國鎳鐵	三八·六二五	三八·六二五	未更
烏格拉司飛機	八四·五〇	八二·五〇	落二·〇〇
紐約中央鐵路	二一·七五	二一·五〇	落·二五
美國橡皮	四三·一二五	四二·七五	落·三七五
孟高華百貨	五六·〇〇	五六·五〇	升·五〇
派拉蒙影片	七·五〇	七·六二五	升·一二五

債券大致上升

本日紐約債券市價大致上漲、市況尚平、美外電力六一·五〇、升·七五〇、國際電報電話(一九五五年)五〇·一二五元、升·一二五、新英蘭煤電氣六八·五〇元、升·三七五、標準煤電氣六七·五〇元、落·三七五、

棉花市呈回疲

本日紐約棉花市價返落、市況緊動、全日交易不多、惟因今晨利物浦電訊報告轉疲、先請客帮還有港意、入後則市氣不振、進貨家意無幾、加以得利諸戶反拋之、國外商人亦隨之脫售、於是買氣去途衰滯、市價垂落、市況枯寂、結果收盤較前落由·〇九至·〇一二魏音、茲將本日紐約棉花市價分列於後、

期限	價格	升落
十二月	八·九一	落·〇九
一月	八·八五	落·一〇
三月	八·七七	落·〇九
五月	八·六六	落·一〇
七月	八·四八	落·一二
近期	九·一九	落·〇九

小麥市況廣垂

本日支加哥小麥市價仍落、市況疲靡不振、全日交易不旺、共妥一三·九一九·〇〇〇魏以利物浦報告仍無轉機依然維之疲勢、進戶大都袖手觀望不欲吸納、而售者拋風勇猛、俱協手而來、群集一齊相繼胎出、市價因之續落、市況鬆疲結果收盤十二月份八四·五〇元、落一·〇〇元、五月份八三·七五元、落·七五元、七月份八二·〇〇元、落·六二五元、

支加哥小麥市

【支加哥(美國)二十二日同盟社電】本日此間小麥市況行情如左、

	二十日	二十一日
十月	七〇八分之七	七〇八分之五
十二月	七三四分之一	七三八分之一
五月	七四四分之三	七六八分之七

孟買棉花市場

【孟買二十二日同盟社電】本日此間棉花市況如後、

		二十日	二十一日
奔遜耳達	十二月一月	一四四·二分之一	一四三·二分之一
扶木拉達	十二月一月	一八〇·四分之一	一八〇
布羅吉	四月五月	一九四·四分之一	一九三·四分之三

海外銀市

【倫敦二十日電】本日大條銀收盤、近期升·三一二五、遠期升·一二五、近期二三·一二五 遠期二三·二五

【紐約二十日電】本日現貨銀市未更、掛牌三四·七五

【孟買二十日電】本日銀市收盤、近期落一〇〇安那、遠期落九九安那、近期五七·〇一 遠期五八·〇一

海外匯市

【紐約二十日電】匯英日匯價四市未更、匯法落·二五、

△美國 美元
倫敦 四·〇一
日本 二三·四五 柏林 四〇·一〇
上海 七·〇八 巴黎 二·二五〇

【倫敦二十日電】匯英日美三德五市未更、

△英國
紐約 四·〇一 美元
日本 一四·〇三一二五 便士
上海 四·〇〇 便士
巴黎 一七六·〇〇 佛郎
柏林 一〇·〇〇 馬克

【孟買二十日電】匯英日美三市未更、

△印度
倫敦 一七·九六八七五 便士
日本 一〇九·七五 羅比
紐約 三四·〇〇 羅比

津市股票

中國銀行	每百元	六十五元
交通銀行	每百元	六十二元
金城銀行	每百元	六十八元五
鹽業銀行	每百元	九十元
大陸銀行	每百元	七十五元
開灤煤礦	每五十元	四十三元
礦地股票	每五十元	四十元
中興煤礦	每百元	一百元
啓新洋灰	每十元	十一元六
啓新債券	每百元	一百〇五元
濟安自來水	每百元	一百四十三元
回球股票	每八元	八元
美金債券	每百元	三百四十元
法國電燈	每百元	一千元
德興公司	每百元	一百元
先農公司	每五十元	一百三十元
大沽駁船	每五十元	一百五十元
耀華公司	每百元	一百〇八元
京自來水	每十元	二元七角
北京電燈	每百元	六十五元
北京電車	每百元	二十元
江南水泥	每十元	六元七
南洋烟草	每五十元	六元五
中原公司	每百元	三十五元
華興房產	每五十元	五十七元

津市貨幣

美金	每鎊	七十八元
俄金	每鎊	八十元
英金	每鎊	七十四元五
法金	每鎊	六十元〇五
日金	每鎊	七十八元
義金	每鎊	六十元〇五
德金	每鎊	七十四元五
英鎊票	每鎊	五十六元
美票	每一元	十三元
香港票	每一元	二元六
菲律濱票	每一元	六元
坎拿大票	每一元	八元五
新加坡票	每一元	三元五

市場消息 恒茂皮貨店 貨色齊全物美價廉

寒冬將屆各皮貨店、均將各貨上市、而貨色最全、存貨最多、價值最公道者、首推法租界二十八號路與二十五號路轉角、恒茂皮貨店、尤以上等皮貨、海龍、水獺、狐皮、貂皮、灰鼠、猞猁、等品不特應有盡有、而且價格特別公道、緣該行向例直接向外國洋行訂貨、售賣既多、存貨豐富、本年各皮貨業、因金價及物價均皮貨亦隨之上漲、惟該店所售各貨、比較特別物美價廉、因此日來顧客頗爲擁擠云、

慢性腸胃病的治療藥愛腑最有効驗!

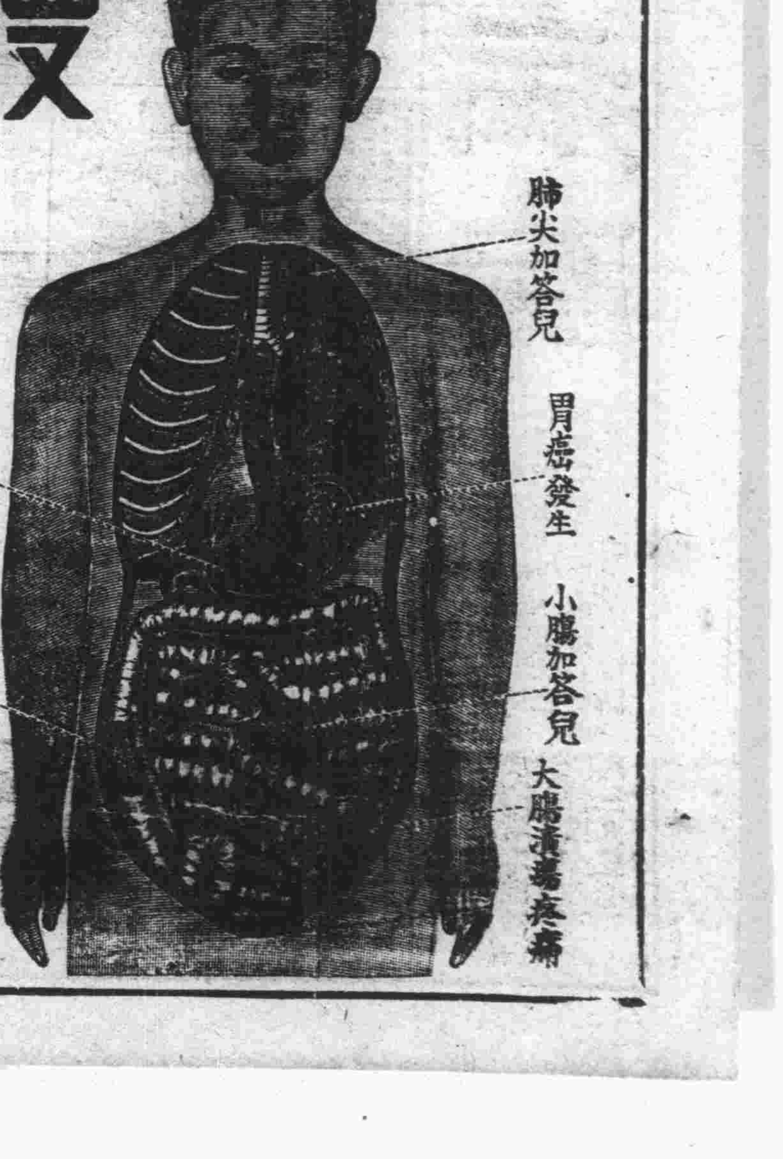

若怕得胃癌或胃癰 您不要看輕慢性腸胃病

腸胃病演成慢性、便有食思減退、胸痞惡心、時作噯氣、大便不是瀉就是軟、定混粘液、血液、膿汁、腹脹如鼓、咕嚕作響放屁頻仍、胃或小腹疼痛、縱進補品、難爲血肉、身體衰弱、精神頹唐、面色蒼白氣短易怒、連夜失眠……等症狀苦不可耐、乃爲常例、這種症狀、多是因不攝生或過勞結果腸胃機能衰退而起、就是腸胃肌壁漸失韌性、內壁面生疵腐爛、因而消化不利、食物久滯胃內、腐敗醱酵諸症發生而使病情增惡。如此的損傷、又因不慣於食或因消化液的刺戟亦可增惡、或誘發潰瘍癌腫、又往〃因榮養低下抵抗力之減退而併發肺尖加答兒腸痨等〃難症那麼凡有這樣症狀的時候、趕速服用治療藥「愛腑」溯源救治、更爲要緊。

治療藥「愛腑」因爲兼備病源和對症的双重作用乃其主藥成分沈着於腸胃內壁的病變部分、解消炎症、加強粘膜、緊其弛緩、整頓分泌或運動機能的反常、同時吸着腸管內的有毒物質、排泄於體外等〃遡源治病外一面解消嘈雜、噯氣、惡心、胃痛、腹痛、泄瀉便秘、嘔吐、消化不良、食慾不振等諸症狀而使腸胃機能及早復元、所以作了病狀頑頑的慢性腸胃病治療劑、就是獨一無二的優秀藥劑。

……代理店……
奉天[illegible] 谷水藥房
天津日本租界福島街 松本盛大堂
上海吳淞路二八〇 日昇堂大藥房
青島堂邑路 小笠原大藥房
南京中山路 東亞公司

▼各埠大藥房均有代售▲

總經理處 順和商會 大阪市東區淸水谷西之町
支店 大連市山縣通九八番地 東京市本鄉區湯島新町九番地

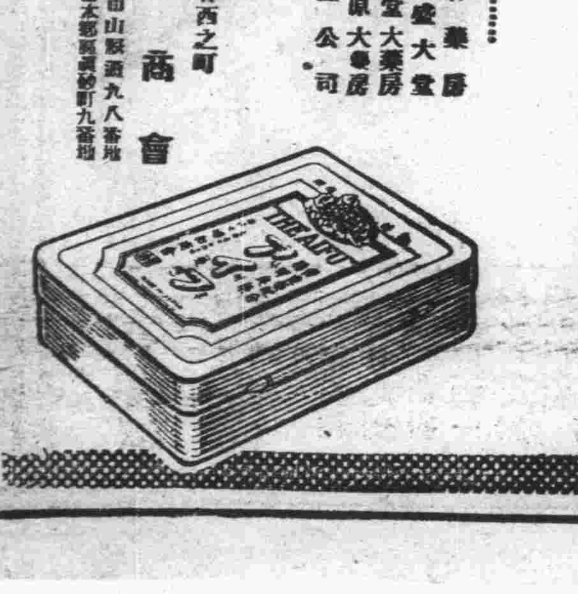

日名作家林房雄作品 充滿幽默輕快情調
短篇小說「愛的開脫」極有風趣

讀後感

日本爲名作家林房雄的筆調非常的幽默輕鬆，在他的小說集中最富有幽默風趣的，我認爲就是他那篇「愛的開脫」，愛的開脫日文作有禮貌說解，這一篇小說却盡量的嘲笑了紳士的禮法和有閒階級的無聊的態度。故事很簡單，這篇小說也很短，但是非常有力量，其實說起來內容並沒有什麼可以逗人發笑的地方，只是讀完這篇小說，便覺得其中的意義很深，使人與會悟之外，不由得要發出微微的笑聲。這篇小說的故事是一位很年輕的有閒階級的夫人在海濱上認識了兩個平民化的學生。她是異常的驕嬌的，但在這兩位學生看來，那年輕的夫人，除化粧品和漂亮的衣飾之外，是並不怎樣美的。這夫人似乎對於這兩個學生之中的一個K君想是發生了一點愛情，因爲她在海濱的時候，曾用一把花傘遮着了她年老的丈夫的臉，而用手給K君一個飛吻，從這點可以看得出來。這一天她下了帖去請他們兩人到餐館裏去吃東西，她當面自誇她的舌頭怎樣靈敏，什麼樣的咖啡她一嘗便知道。這一節非常的妙，原文是這樣：「我所說的是咖啡的種類呀！把舌尖少許浸一浸，就嚐出來是麻，或是撲脫利各，或是爪哇，或是散脫，或是巴西……當然巴西原不是紳士們所飲用的東西……」後來他們喝咖啡，把盤子碰的亂響，夫人笑了，他們喝時嘴吃的作響，夫人笑得直不起腰來。他們莫明其妙夫人爲什麼發笑。因爲喝咖啡喝響了，就發笑，這才眞是可笑的事。這篇嘲笑紳士的禮法，眞是極其微妙，不信我們看看大餐廳裏的紳士，那種文謅謅，假作恭謹的態度，眞要把人氣死。林房雄的這篇小說，眞是嘲笑的恰到好處。（不鳴）

文學上的天才

短論

近來一部分思想家和作家，有一種共同的傾向，便是把所有 凡的或是神秘的分子，排斥於生命問題之外；這個問題顯示出他們對於靈魂的那種閃爍而不可捉摸的性質的存在加以懷疑，那閃爍不可捉摸的靈魂的性質，便是我們所說的「天才」。「天才」也然是靈魂的特質，並不僅是屬於內心，所以它所包含的，也不僅於是那清晰的理解，和敏銳的心靈上的動作，在它的底裏，有種東西，能使它操握住一切的奧秘和一般人的心靈；這種東西，便是一種深切而美麗的同情，在它到的地方，所有的門都啓開了，所有的障礙都掃除了。

如果以爲「天才」是偉大的「努力」，那麼這個「天才」的定義，當着用 審察一件偉大的藝術作品時，立刻會顯出不合宜來。因爲「天才」與「努力」的中間，無論如何，有着一道固定的深溝，「天才」得「努力」的幫助可以作高遠的翱翔，若無「天才」僅靠「努力」，是沒 高飛的能力的。一 機械的作品，可以被分析剖解爲許多部分，至於「天才」的作品，却是一個不可分析的整個，毫無機械的配合和整理的痕跡。所以在每一個偉大的文學作品裏，有一種從作者人格上產生出的特質，這 質，因爲是由作者人格上產生出來的，所以是不可分解的。我們所說的「天才」，就是這種個性的最高表現，也就是作的那種特 的某物的完全而美妙的顯示。

所謂某物，隨我們叫它什麼都可以，但很 顯的它是存在着，並且常常那些稟天然的深邃和靈敏來領會它表現它的人們和一些人接觸。那些 於不可捉摸的，難解的，和不可見的，聚集在我們周圍的「眞」與「美」的交通，是不可因努力而致的，我們所能說的 是它存在着，並且它是屬於靈魂的事實。

以前那些錯誤的「天才」定義，差不多都略忽了，這個靈魂的深邃而美麗的神秘 它們的最大失敗，是不能捉住那些所要對它下定義的那種東西，定義，儘可不管它，最好轉過來看看 些具體表現天才的作品，我們便可以獲得一個事實上的佐證。

如同歌德的「浮士德」的創作經過，它是包含着一個長 期裏邊的智慧的但是它的根本思想，據歌德自己說，實在是一種突然的完全的顯示，它的來，他不曉得是怎樣來的，他祇知他是得着它了。所以歌德曾說過：「他們跑來問我，在我的浮士德 將要包含怎樣一種思想，彷彿我自己知道，並且能告訴他們似的。」歌德雖然對這詩，有六 餘年的努力，但對於這傑作的靈魂，却對於包含在這傑作內的基本思想，他所能說的祇是：有一天它突然的在他的想像裏完全出現，他不能解釋它，因爲不是他新造的，它向他來了，便與它以表現，這「表現」，也就是所謂的「天才」的表現了，這樣看來，「天才」該是多麼神秘的東西？（丹）

黃昏之獻（下）

我與 相別也整十年，細算來只不過數 日；我知道日隔着數萬里，細算來只不過朝發而夕至，然而咫尺天涯，便也相思欲見無由見了。蝸角虛名，蠅頭微利，拆散我在兩下裏。這是人生的意義，還是人生的價值！她的來信，雖一則曰，我永遠不會離開你，再則曰，必可以相處而終，然而，然而啊！這眼前的痛苦也夠難挨了！說話處，少精神，睡臥處，夢顚倒，茶飯上不知滋味，儘管道保重，儘管道寧耐，其實是兩邊的心緒，一樣的情懷而已。唉！眞是彼此空有相憐意，未有相憐計，奈何！奈何？我深深的知道人有悲歡離合，月有陰晴圓缺，此事古難全，又何必如此纏綿，我也深深的知道「百歲光陰如夢蝶，重回首往事堪嗟。」今日春來，明朝花謝，急把盞夜闌燈滅。又何必這般煩惱？無奈如醉，如痴，不容我有絲毫理智的判斷，自覺的慰解，偏教我寬終不悔，甘心愁絕。嗟乎！項羽英雄，尚有虞兮之愛；姬昌聖德，猶歌窈窕之章，予何人耶？有爲者亦若是！「冷雨幽窗不可聽，挑燈閒讀牡丹亭。人間亦有痴於我，豈獨傷心是小青。」讀此不禁歔 然魂銷了。（子庭）

滿洲映畫協會新片「黎明曙光」之一幕 精彩的場面

勾欄考

現在一般人都以「勾欄」爲伎院，勾欄在宋元均有，不過不是伎院，而是演戲的地方，元時演雜劇之風氣極盛，有許多演劇的團體，遊行演唱，臨時入勾欄作生意，那麼所謂勾欄，實如現在的戲園子一樣。在元代的戲文「宦門子弟錯立身」裏，有一段：（虔唱「紫蘇丸」）伶倫門 曾經歷，早不算本總是前生定。（白）老身幼習伶倫，生居散曲，接宮商知格詞調，通大道，入耕 老身 茜梅，如今年老大，只靠一女王金榜，作場爲活。本是東平府人士，如今將孩兒到河南府作場多日，今早掛了招子，不免叫出孩兒來商量明日雜劇。孩兒過來。……（旦）奴家今日身已不快，懶去勾欄裏去。……」由此一段我們便可以知道那時的勾欄是專門演戲的地方，至於招子，想即是現在戲院門前貼的戲報一樣。元人杜善夫還有一段「莊家不識勾欄」的套曲，記當時勾欄的熱鬧情況頗有趣味。云：「當村許下還心願，來到城中買些紙火。正打街頭過，見吊個花碌紙榜，不似那答兒鬧攘攘人多。見一個人手撑着椽作的門，高聲的叫「請了」！道遲來的滿了無處停坐。說道前截兒院本調風月，背後么末敷演劉耍和。賺我 經散易得難得妝哈，要了二百錢放過，咱入得門上個木坡，層層疊疊團圞坐，抬頭覷是鐘樓模樣，往下覷卻是人旋窩，見幾個婦女高兒上坐，又不是迎神賽社，不住的擂鼓篩鑼……」這便是最初時勾欄的情景。至於後來，恐已是一般賣唱的歌女漸漸操了副業，由賣唱而轉變爲神女生涯，於是一般人便以勾欄爲妓院，至於它以前原是一個唱戲的所在，却沒有人曉得了。（子庭）

人爲藝術與自然藝術

文章與繪畫雖均爲藝術，但是人爲的藝術；人爲的藝術不如自然的，文章本用以表達言語，但絕不如言語之能傳達談笑的旨趣，言語又不如無言之深奧，比如一個人的愛恨，寫情思，但他所寫出的詞句總不能把他心中的重重愛意寫出，能表現出一半來，已很好。古人的筆記曾有這樣一段：「繪雪不能繪其清，繪月不能繪其明，繪花不能繪其馨，繪泉不能繪其聲，繪人不能繪其情。」然則言語文字固不足以盡道也。」繪畫的表現力較文字又深入一層，但猶不能及自然的藝術之微妙，此大自然之所以偉大也。（庭）

京塵菊影

○…梅蘭芳滯居香港，北上來滬轉京之訊，雖醞釀已久，迄未實現，亦無確實消息，頃據徐蘭沅接梅之電訊，確有先返滬意，正飭修理滬寓，來京期則須明年再定云。

○…尙小雲經青島派人來京邀約，尙因主持榮春社事，未可稍離，故已婉言謝絕，在年前決不離京，除與各教授令各學生排八大拿舊劇，繼續公演外並擬授張榮奎譚派名劇「定軍山」。

○…馬連良曾經國樂公司邀約與張君秋合灌全部「美髯公」，業經商妥，即擇期灌片，「擊鼓罵曹」劇中之夜深沉，連良之業揚寶忠練習，琴鼓合奏已熟，即將於新新演唱，其與張君秋合演「四郎探母」，亦將實現。

○…荀慧生經滬更新舞臺邀約曾已商妥，惟定銀迄未撥匯，且近日復沉寂，黃金大戲院曾亦派人來京邀約，商有堂會且包銀已由滬匯寄一萬元，已由約角人轉交荀伶，至南下究在黃金抑係更新公演，尙難預卜，惟荀之香決定同往，演唱與否則尙未定。

○…南鐵生自抵京後，連日拜訪各名伶及國劇分會各常委等，酬酢甚爲忙迫，刻決定提前演唱，已由新新戲院經理蕭振川萬子和等代爲組織班底，各角決邀梅（蘭芳）班承華社之各基本演員，並多演梅派傑奏。

○…新艷秋前因於吉祥戲院演唱「玉京道人」時，突發生不幸事件，致即退息舞榭，迄今已屆一年，即在津久居，乃因此次大水患，故復來京，曾有人慫恿出演，艷秋亦有動意，惟近因其母染病纍榻，故出演之意復行打消云。（鼈）

舞場消息

○…永安重修開幕以來，一切均較大水前，更爲完善，故每晚營業奇盛，而各舞場舞女陸續往該廳參加者，每晚亦屬不少云。

○…永安李大班已委托友人在滬聘請名震一時之黃氏父女樂隊，一行六人，不日到津，加入永安伴奏各種名曲，屆時又不知引起多少舞迷之瘋狂云。

「京京」事件之餘聞
毛世來竟參與奔走
伶人之狂悖殊堪髮指

【北京通訊】日前本報所載之京伶武生李萬春，竟參與京理髮館風化案中，爲理髮匠小毛之說情，致招京市當局不滿，將李伶寓所，加以搜查後，聞李伶與小毛之關係，數年前在滬時，即已結識，彼時小毛常川爲李伶拉攏女性，邇來在京，李常付此事托小毛，及麗女士致某機某夫人信發表後，小毛小願會假座玉華台宴李萬春，毛世來等，請兩伶代爲疏通援頰，未幾事發，輿論譁然，小毛即逃匿李伶家中，藏匿三日，李伶爲其奔走無效，恐遭牽連，乃將小毛請離其家，李伶之狂浸不知竟如此！（山）

市美術館將舉辦 賑災國畫展覽會
得欵悉數捐助水災

本年津市水災奇重，各界已一致動員捐欵救濟災民，茲悉市立美術館特發起賑濟水災國畫展覽會，由美術館國畫主任劉子久先生率諸弟子合筆作畫，得欵悉數充賑，聞會期定於國曆下月中旬，地點即在西頭文昌宮戲輪林宅美術館新址，全部展品人物山水等都六十餘幅，均廉價出售云。（圖即賑災畫展作品之一爲青年名畫家劉維良，黃士俊合作山水人物品。）

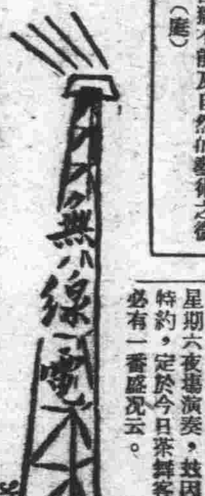

北京廣播電臺

十月二十三日第一廣播節目 呼號XGAP 週率六四〇千週波

八·〇〇 新民體操 八·一五 速成日語講座 八·四〇 京劇唱片 九·〇〇 商情行市 九·一五 新民講壇 道德的意義 九·五九 報時 一〇·〇〇 琴書唱片 家庭常識 維他命A 一一·〇〇 唱片 一，歌曲 二，京劇 一二·一五 商情行市 職業介紹 一三·〇〇 評書 包公案 王家店 王堂托光 一四·〇〇 新聞 政府公報 一七·二〇（一）、墜子 取城都 姚俊英 二，單弦 金蘭會 桂蘭友 一八·〇〇 兒童時間 一八·二〇 兒童新聞 一八·三〇 日語講座 一九·〇〇 法律常識 訴訟須知 一九·三〇 行政工作報告 滿華定期交換放送 一九·四〇 特講 關於滿洲道義協會之結成 多清宮方丈 紀至臨 京音大鼓 活捉三郎 筱鸚鸚 二〇·三〇 新聞 一，蓮花落 老媽辭活 趙翠鶴 王雅茹 二，渉關調 十二重樓（上） 二一·三〇 報時 新聞與音樂 二二·〇〇 商情行市 英語新聞 二三·〇〇 京劇

脂判 翟少平 九·三〇 樂亭大鼓 楊家將 韓元帥大獲全勝 石金榮 一〇·〇〇 評書 濟公傳 榮善士 一〇·四〇 樂亭大鼓 馬潛龍走國 張士誠 單弦 翠屏山 雪艷花 相聲 光棍苦 陳子貞 廣瀾泉 西河大鼓 劉公案 狂死鬼與姊妹報仇 中國唱片 西樂唱片 中國唱片 梅花調 二姐思夫 宋大紅 西河大鼓 薛剛反唐 九焰山衆將驚恐 孫星海 相聲 家堂令 小蘑菇 趙佩茹 樂亭大鼓 紅月娥 王佩臣 單絃 褚遜良 常樹田 拳天大鼓 十粒金丹 馬寶山 評書 東漢 李鳳至 替兄報仇 中國唱片 預報節目 西樂唱片 特別節目 西河大鼓 三下南唐 殺延登巧得上洪山 王艷芬 王桂芳 中國唱片

天津廣播電台

呼號XGB 週率六二〇千週波

津 職業介紹 津 京劇唱片 新聞 津 預報節目 津 其餘節目與北京同

特殊廣播節目

英語新聞 京劇 商情行市 新聞與音樂 中國唱片 單弦 與音樂

聖安娜茶舞 又有新花樣

特一區聖安娜舞廳，因舞星之整齊，每逢星期三六日之茶舞，最受國人歡迎，屆今日茶舞，特請東方名琴手演奏夏威夷名曲，並請海上名舞師來表演新式舞伎，按夏威夷名曲，在普通舞場內極爲罕見，該種演奏諒必受舞客之歡迎，原定每逢星期六夜是演奏，故因國人之特約，定於今日茶舞客串，想必有一番盛況云。

長篇小說 風雪桃花 守靜作 8

誠英知道再說無益，遂答道：「既然審判官勸導，吾遂遵命就是。」推事心內暗喜道：這個人情，送得倒容易，遂取了結紙，交與誠英，誠英由差役押着外面，將結具完，差人又押至廳內，呈給推事，推事令誠英按上箕斗，諸事完畢無保開釋。

上海這個地方，盡人皆知是一個大通商口岸，華洋雜處，所有的營業，除去門面鋪面，就是江湖上吃生意飯的，江湖中分爲外江派內江派兩種，外江派都是華北一帶去的，類是梨園子弟江湖賣藝之流，內江派名色可就難以究竟，如賭騙，仙人跳，拆白黨，種種害人的騙局，不知凡幾，內中有一個最光棍最厲害的一黨，稱爲將軍黨，這個黨內中的人才，下至販夫走卒，上至文武官吏，無不色色具備，黨內宗旨，光明正大就是濟困扶危，劫富救貧，自從此黨出現後，不少的人被這黨的，是外埠富翁，或是下台政客，必有危險，你要是想洗清減這個機關，可不容易，因爲內部都有戎心，因爲不知甚麼時候被該黨黨徒去只要出來要多少錢，就得馬上，稍有含忽，人太多，不拘士農工商，以及各機關的領袖都許與該黨有關係，一天有一位司令太太在飯店請客，席散後，來賓辭去休息，外面汽車喇叭的響了兩聲，這位司令官太太走至飯店門口，將要上汽車，見車旁一人，眼帶墨晶眼鏡，亦看不出是老，是少，是男，是女，正在怔神的時候就見這個人將司令官太太的胳臂一架，司令官太太，正欲發作，這個人口中說道：「禁聲。」隨着將手槍由兜內掏出，槍口對準司令官太太的前胸，這一驚非同小可。將一腔怒火，嚇得上化無有，一旁馬弁，雖然眼巴巴的看着亦不敢做聲，將司令官的太太，架上一輛早放在飯店門口的汽車上，此人亦隨上汽車，將門扣好，司機人發動機關，汽車飛駛而去，到在一處樓房門口停住，這時由門內出來有男有女齊聲問道：「接來啦沒有？」車內人由車內將這位太太換出車外說道：「你們好好的伺候。」衆人齊聲又答應道：「不用吩咐。」當有兩個女子上前，將這位太太架上了樓，走至一間樓房，見屋內陳設華麗，但不亞於前清府第，屋內隨進來的幾個女子，年歲都在二十餘歲，長得很俊，雖非沉魚落雁，倒亦不失上中等人才，穿得衣服，亦非常時髦。司令太太問道：「你們把吾劫來，是何意見？」

英租界倫敦道 眞光電影院 今天日夜三場
銀壇巨星 麥克倫 湯姆勃朗 南錫蕾 三大明星合作
鐵漢末路
新球公司 熱烈驚險與激烈 偉大片
票價 前排四角 中排七角 後排一元 幼童二角 日夜同價
下期開演 桃李劫

明星 今天日夜三場
廿世紀福斯公司滑稽驚險偵探片 童星女神秀蘭鄧波兒傑作
金蕙淑 青梅竹馬
現已恢復原來票價 樓下前排五角 後排四角 樓上七角 兒童二角
今天早場 燕妒鶯嬌

光明 今天三點五十分 五點半 九點三十分
周璇有聲歌舞新片新作
三星伴月
不錯，你會唱何日君再來 可是唱得對與不對 最好乘「三星伴月」公映時來向周璇女士討教
連日請早座光臨

大明 今天日夜三場
安雪梨領銜
雷電華公司奴隸活修生暴情巨片
童奴籲天錄

河北影院 日夜兩場 三點 八點半
聯華公司 榮譽出品
陳燕燕 黎灼灼 合演
新舊時代
華界首輪公演

新中央 高芷 趙童
今天日場 鐵龍山 四郎探母
今天早演 戰冀州 長安獻 無情棒 打郎
今天晚演 長生殿 打家 鳳還巢

天寶大戲院 榮玉社
今天日場 馬義救主
今天晚場 全部蜡廟 六月雪 全部三國志
先期售票 對號入座

國泰 聖女 碧君 金 雪艷娘 羊肚湯 御碑亭 鳳還巢

請看水後本院富麗堂皇氣象 上平安 今日刷新重張 日夜三場
特選俠義英武新片 新琳 丁丁 主演
神駒義犬
華界首演 總不加價

北洋大戲院 評戲皇后 白玉霜
今天早場 白桂花 今天晚場 楊乃武 明天早場 滿漢門 明天晚場 旋風案 後天早場 美鳳樓 後天晚場 杜十娘
先期售票 對號入座

國民戲院 評戲女皇 劉翠霞
劉小霞 桂寶芬 李蓮芳 張月亭 高鳳琴
今天早演 蘇小小 今天晚演 三女性

天津影院 三日夜 三點 五點 八點半
藝華公司新版 引二集 化身姑娘
男變女，女變男性……

白羽小說 十二金錢鏢 紙價飛漲 暫售七角 卷六預約五角 下月十日出書
白羽 話柄 預約四角 下月內出齊
聯鏢記 二卷 預約五角

皮膚花柳專門 醫學博士 毛羽鴻
淋病電機 各科特效 ……

殺菌防疫 衛生水軟皂 特價批發

專治 皮膚花柳科 淋病 梅毒 下疳 性病 癧疽 疔瘡 癬疥 濕疹
康保愈診所 上午普通號 下午特別號 電話三〇六三三

伯壎花柳病院
專治梅毒淋病魚口下疳及一切花柳變症
本院尤其對於淋病另有新法與衆不同凡在他處所不能治愈者或屢愈屢犯者本院准能短期担保除根永絕後患
地址英租界廣東路球場西榮善里
時間由上午九點至下午九點 電話三局三九五七

半身不遂 麻木寒腿 體仁堂

醫師 張光遠 專門內科 小兒科 婦人科 特設花柳淋病專科診所 北馬路東首路南上池館藥房樓上

天津利濟慈善十六期特券 每張五角 頭獎兩萬元

神經衰弱

三鞭保腎丸 特別大康價

光明影院對過 中國綢緞呢絨服裝公司
由本月二十日起至三十日止 舉行大拍賣拾天
目的在清除積存貨物
有出人意想外之便宜
惠顧諸君請早駕臨
拍賣
說的天花亂墜 還得請看事實
本公司自從拍賣日起整天顧客擁擠比肩極盡一時之盛事實昭然俱在主顧自有認識不便吹牛
標出良心價 何愁沒人買

京中學秋運會 昨舉行圓滿閉幕

競賽情況頗爲熱烈

【北京特訊】京市教育局主辦之全市中等學校秋季運動大會、業於二十二日午前九時、在先農壇市立體育場內舉行、是日天氣頗爲和暖、前往參觀者頗爲非常、不下五千餘人、九時行開幕禮、全體選手先行入場式、後集合司令台前升旗行禮、當由會長注叢恰致會辭、對全體運動員勉以努力鍛練身體以健全之體格、將來爲所國家服務云云、旋即開始競賽、午前均爲各項預賽、中午休息後、午後由二時繼續舉行各項決賽、各校競爭情況頗爲熱烈、各小學校學生在場參觀者、尤爲興高彩烈、迄六時許各項競賽均告終了、仍由會長發獎致會辭、大會於夕陽西下中乃告閉幕云、

津第三民教館 開官紳座談會

各代表均有懇摯演說

本市第三社教區新民教育館自馮楼就任該館館長以來、對於館務之進行、不遺餘力、熱心異常、近爲聯絡該區官紳、使其對於民教館有相當認識、以利該館工作進行起見、特舉辦官紳座談會、於本月二十日午後三時半(新)、假該館講演廳舉行、届時振鈴開會、由該館劉德舟主任主席、報告開會宗旨、略謂、今天所舉辦之官紳座談會之意義有三、一、聯絡本區士紳、二、希望諸士紳來日竭力指導與幫忙、三、如諸士紳有何意見、請盡量發表、藉以矯正本館之錯悞、而遂進於復興之途、至誠歡迎云、名譽會長教育局代表劉燕東致詞、其主要之點、以我國民族之五種弱點、及三種推行方式由社教機關推進改善之下、自然可與日並進、邁於光明之途、其五種弱點爲、一、貧(生計教育)、二、弱(健康教育)、三、私(道德教育)、四、愚(識字教育)、五、墮(消閒教育)、及三種推行方式、一、學校式、二、社會式、三、家庭式、旋由會長馮館長致詞謂、本人所說個人的立場、同開會的意義、所有講演教導閱覽各組、俟後分組報告、在本人雖稍有所學、但是吾就所學的道德、只憶十六個字、人有父母、我有父母、人有子女、我有子女、吾圖才司、諸位如同股東、吾們所做的雖根據此十六字、至於做到甚麼程度、還求諸位時常指導加以督責、但是教育本有家庭教育、學校教育、社會教育、往往有能辦家庭教育、有能辦學校教育、惟最難辦的是社會教育、至社會教育、並非是看書、看招生上班、就算辦到嗎、不是的、如何才能辦到社會教育的成效、根據劉先生所說、比如請諸位時常指導、時常督促、吾本係本地人、言語說話毫無隔閡、此後但願諸位必盡股東之責、以使本公之民衆教育館、如何對的住地方、對的住公家、吾又打算按步以後、拜訪諸位、因想避免官廳之嫌、至此後能常至館指導、更好、否則用信建議指導無不歡迎、第三聯代表葛松如致詞云、今天是三館開官紳座談會、社會教育何謂有人民才叫社會、有社會才叫國、如無社會、何稱國家、所以地方辦社會教育、雖關地方文化、至於社會教育之意義、已經劉先生馮館長詳細報告過了、至於此次鬧水最初發現在三區、而三區防水工作並不少費金錢、也是多賴諸位、再說此次防水、馮館長特別注意、盡量協助、今這防水一看、即可知道第三館辦的教育必定日進無疆、這是吾們三區的好處、不可限量的、第三分署葛松如署長報告完畢之後、再由馮潤田主任、及陳乃勇報告該會工作、旋由吳耕莘講演、之由來賓張子與致答詞、馮館長懇談、更有國樂及各種奏曲茶點、於九時許即閉會云、

津鐵排球今日始賽

定期十餘日程序已定

天津鐵路局對於職員之體格健康、衛生、素爲注意、尤以提倡體育活動向不後人、並自周慶瀛氏任局長以還、對新體育之宜、提倡尤爲注意、各處職工獲其益者甚夥、頃以秋高氣爽之際、正爲健兒活躍心身之期、故特舉辦局內排球賽、由該局總務局長賞以優勝盃、以資紀念、頃該局厚生科擬定男女各組對抗表、及開始比賽日期、計十月二十三日起、迄十一月三日、統計男子十一組參加對抗、按淘汰制決取勝負、女子組共計三組、按循環制決取勝負、統誌於左、

男子組對抗表

優勝 十一月三日

十一月一日 十月卅日

十月廿七日 十月廿六日 十月廿五日 十月廿四日 十月廿三日 十月廿八日

營業處 電氣處　工作處　工務處　自動車事務所　用度事務所　東站　經理處 醫院　輸送處　總務處 鐵路學院　北站A　北站B

女子組對抗表

二十三日 醫院——交換所

二十四日 交換所——本館

二十五日 本館——醫院

濟秋季運動會

經費預算核定

【濟南特訊】華北新民體育協會山東省支部、前以時值秋令、天高氣爽、正宜練習戶外運動、以求國民體位之向上、特發起舉行濟南省市各級學校秋季聯合運動會、藉資觀摩、而便提倡、所有用費、除由市署担任五百元外、由省署撥給一千元、所有支付預算書、業經提出第八十二次省政會議核准、籌備委員會即於二十一日下午三時在教育廳會議室召集委員會議討論進行具體辦法云、

濟南現有私塾

共計二百六十八處

【濟南特訊】濟南市公署奉省公署令、飭將本市私塾數目、及教師兒童數目、每月所需經費、以及所用教科書種類等、詳細調查列表呈報、市署奉令後、當對本市各私塾情形、調查統計、業於二十日列表呈復省署鑒核、玆將各項數目列後、私塾、二六八處、教師、二六八人、學童、男四、四八七人、女四六九人、共九五六人、每月經費、三、三五三元、所用教材、五經四書、

羅恩銘病故後

身後異常蕭條

本報自披露市立第三十五小學教員羅恩銘、奮力水災救濟工作、因而致病、竟致不起、於十月十三日晚七時、與世長辭之消息後、各界人士異常衝動、紛致函本報、請求在輿論上以援助、按小學教員之月薪平均不過四五十、處此米珠薪桂之際、實難再事儲蓄、闔羅身後蕭條、甚希關係當局對死者之遺族、設法維持、以慰英靈云、

早稻田大學與慶應大學棒球第三戰、已於二十日下午一時半起、在神宮球場舉行、結果以四與一之比、慶應獲勝、圖係第五回早大一壘松井落球、慶應永野佔一壘、

津河東中學校 遷回原來校舍

定今日起實行正式授課

本市私立河東中學校校舍、在特二區金湯二馬路、自日前開始修理門部、記者昨往該校調查訪問、據該校校長沈鉅如氏談稱、現在校舍業已修理、舍大致修理完竣、定於本月二十三日正式授課、將莘莘學子自今日起、出入於原校舍、必有一番新氣象也、

象棋

回殘局回

百二十五局歐洲風雲【着法正和披露】

第一局 正和

車二平四 砲七平六 車四平八去車 車二平六 馬二退三 變 車六進二 車八進二去馬 炮六進五去砲 車八卜五 士五進四 馬三進二 卒三平四 兵二平三 砲六平四去士 兵三進一 車六平五 車五退三去車 炮一進五 將五退一 卒四平五去車 馬六退八 卒五進一 將五退一 炮三退一 馬八退七 炮三平五 將五平六 士四退五 馬七進五 帥六退一 馬二退四 炮四退七 馬五進七 卒五平四 馬七進六去炮 士五退六去馬 (和)

第二局 紅列黑勝

馬二退三去卒 車六進二 馬六退五 炮三平五 馬五退三 卒三平四 士四退五 馬二進四 車八平六 卒四平五 將五平六 炮五平四 馬三退四 去車 卒五平六去馬 炮四退七 炮四進三去車 炮四進五去炮 卒六平七去馬 砲四卜六 炮四進四去炮 士五退六去炮 馬四進三 兵二平三 平五 卒七平六 兵三平四 卒六 士六進五 卒五進一 (勝)

第三局 紅列黑勝

馬二退三 車六進二 馬六退五 炮三平五 卜五退三 三平四 將五退一 車六進一 卒去炮 車八進二去馬 卒四進一去士 馬三進二 炮六平七 兵二平三 車六平五 (勝)

百廿六局禹門三擊【着法紅勝明日披露】

第百二十六局

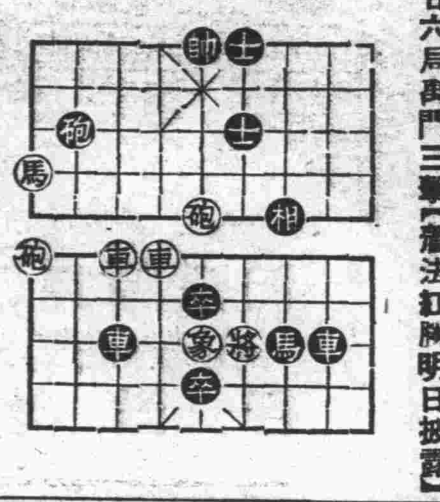

圍棋

雷葆申(互先)

汪雲峯(先)

民國二十八年八月奕於北京中央公園四宜軒棋社

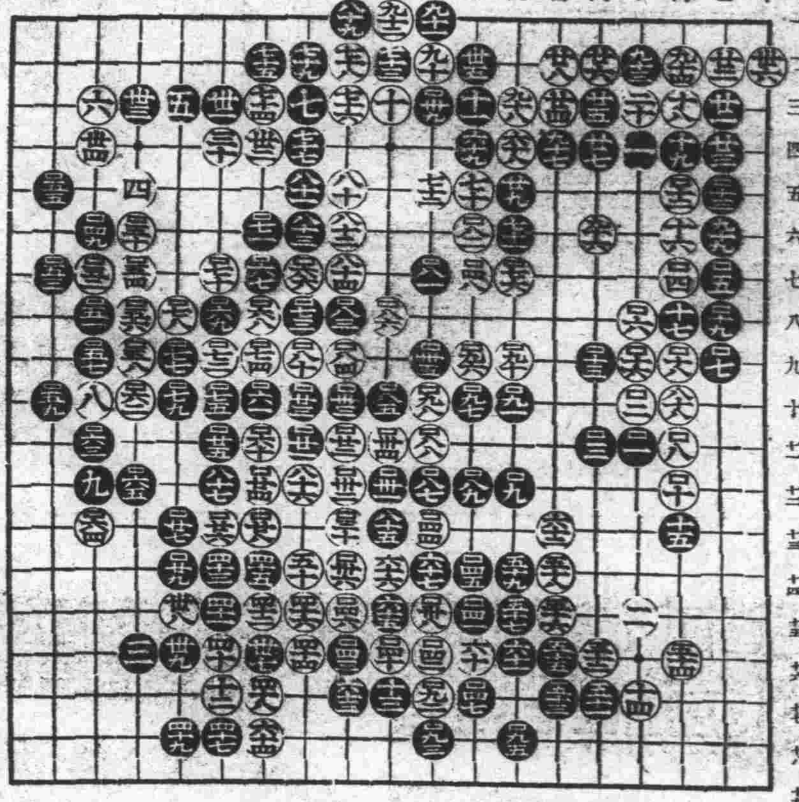

第一局之八

●(一七七)寅之七〇(一七八)寅之八

●(一七九)卯之八〇(一八〇)卯之七

●(一八一)寅之六〇(一八二)卯之九

●(一八三)丑之八〇(一八四)寅之九

●(一八五)卯之十〇(一八六)庚七

●(一八七)辰之九〇(一八八)辰八

●(一八九)辰 十〇(一九〇)丑之九

●(一九一)壬之 〇(一九二)辛之六

●(一九三)子之八〇(一九四)子之九

●(一九五)癸之十〇(一九六)癸之八

●(一九七)壬之十一〇(一九八)壬之十一

●(一九九)辛之十三〇(二〇〇)庚之九

●(二〇一)庚 十〇(二〇二)壬之七

●(二〇三)壬 大〇(二〇四)同六五

●(二〇五)庚之大〇(二〇六)辛之九

●(二〇七)辛之十〇(二〇八)壬之十

講評 崔雲趾

白百七十六要着，黑百七十七不必，反損官子，黑百十三長惡手，白失二手，黑若在癸之八位通出，白於癸之十位冲斷，腹中黑子頗難連絡。

奕叢

崔雲趾

第四十一圖 白先劫

○(一)丁之十九●(二)戊之十八○(三)丙之十八●(四)丁之十八○(五)乙之十九●(六)丙之十九

講解

白一丁之十九位最好，黑二應法是，若誤在丁之十八位甫，白於戊之十位長，黑子即死。又黑二若在丙之十八位粘，白於戊之十八位斷，黑丁之十八位打吃，白已之十九位虎，是劫活，白三斷白五作劫，皆是要着，黑六丙之十九位提劫，此是正應，若貪活戊之十九位打吃，白丙十九位粘，黑甲之十九位提，白丙之十九位點，黑庚之十九位作眼，白於丙之十八位斷，成獨立之形，若如此着法，黑無劫而死，此變須注意之。

初學圍棋死活之研究

第四十一圖

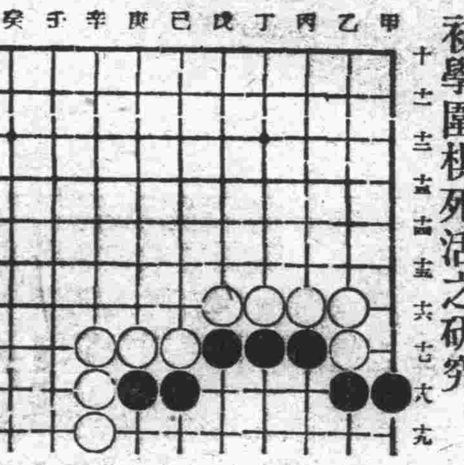

廣告的大王

本行自運歐美各國最高尚的表、報時報刻大文鐘四明鐘、蘇廣鐘法藍鐘電鐘、報時報刻代問懷表各種新紳坤手表、敝行經理(OMEGA…亞米茄)(CYMA…西瑪)(LONGINES…浪琴)(MOERIS…毛瑞士)(ELGIN…愛而近)(WALTHAM…華而生)凡鐘表種類應有盡有無一不備各貨陳列滿堂歡迎各界士紳參觀實地比較

本行尚聘請科學專門技師修理鐘表以及他家不能修理之鐘表凡經本行修理滿意△之鐘表、如新領取、價低準保

中美鐘表眼鏡行 地址東馬路官銀號

主要製品概目

發變電所用諸機械 鐵路車輛用諸機械 土木建築用諸機械 鑛山炭坑用諸機械 電氣諸機械 船舶用諸機械 化學工業用諸機械 通信用諸機械 家庭用諸機械 電線及電纜 鐵管接合管類 輥軸及轉轆機 可鍛鑄鐵、鑄鋼 特殊鋼、鍛鋼

資本金貳億四百五拾萬圓

本店 東京市麴町區丸之內二丁目十二

北京營業所 北京內一區王府大街六〇 電報略號…ペキンヒタチ 電話…(東)一一八一

天津出張所 天津日本租界淡路街七番地ノ四 電報略號…テンシンヒタチ 電話…長二一一三四番 信箱…天津郵政局第一二五號

營業所 大阪・神戶・橫濱・名古屋・吳・八幡・福岡・札幌・室蘭・北京・新京・奉天・平壤・大連・京城・上海・臺北・新京

日立製作所

大日本帝國總領事館認可

中日合辦 京津管理不動產股份有限公司啓事

天津日界須磨街十五號電話二二八一八、二二三〇五八號

營業種類 代客管理買賣介紹地基房屋及經租事宜 地基房屋抵押貸借事宜 解決關於地基房屋上之一切糾紛

總辦 陸軍大臣指定辯護士 宮前男吉 出雲彌助 常務董事兼經理 原惣兵衛 董事 章瑞廷 監事 玉井利三郎 董事 張家駒

北京分公司北京市王府井大街 電話(東)三三一一 四八一九

鐵廠全份傢俱出兌

洗床、鏇床、鑽床、木案、電滾子等俱全、如欲承兌者請至法界六號路頤和園飯店賬房接洽可也

大中銀行

辦理按月取息定期存款

此項存款尤作家庭日常用度或子女教育費最爲相宜

(定期三年) 存入本金 支取利息 一百二十元——一元 六百元——五元 一千二百元——十元 六千元——五十元 一萬二千元——一百元 存款數目多少均照此表推算

行址 北京分行 東交民巷西口 東城辦事處 王府井大街 西城辦事處 西單北大街 天津分行 法租界中街七二號 天津支行 東馬路青年會間壁 上海分行 法界河南路

天孫公司洗染部

新聘名技師專修理 水浸細毛皮貨水獺大領

法租界廿七號路 電話三一零二五

色布總庫

本廠出品 美人蕉 安安 納紅布 鵝鵝牌 士林

質地堅細。顏色大方 洗晒不退。價値經濟

預告 本廠1939秋季新出品 利益特別優厚 多壽安布 顏色深淺迎合大衆心理 不日可到津 如蒙各商店分銷

上海信孚印染廠駐津售品處 地址法租界二十七號路北洋大戲院對過

五日愈淋

美國最近新藥菌敵治療當日收效五日除根較比其他諸法從速百倍若有醫治不愈者不可，宅以免變生種種險症△價格輕症十元重十五元至重二十元

北方診療所 法租界二十四號路西口內二百十一號 電話三一〇六九號

戒煙膠囊

德臣氏發明經法國米壽大夫化驗證明功能清血斷癮服鴉片一二粒或白由一二分之癮服此藥一料担保完全永不再犯服藥期間不悞公事此藥每料二十〃付保健藥水一瓶胃敵四付原價十六元現收字價入元郵寄三角

永德藥房 天津法租界泰康商場

代售 唐山新立 街中西藥房 張家口春 和玉藥店 濟南三馬 路大志

初老衰弱

【主治】 疲勞倦怠 失眠頭痛 眩暈腰痛 肢端知覺異常 記憶不良 精力減退 眼睛疲勞等 初老期衰弱諸症

英男兒萌爲近代最進步之強力男性荷爾萌，用於初老衰弱之人、得改良上述一般症狀、尤進新陳代謝而使病者精神上及肉體上俱見活潑。又本劑應用於青年及中年期之性的神經衰弱・遺精等々、亦莫不有効。

【包裝】 內服片劑(糖衣錠) 二〇片 五〇片 一〇〇片 注射液 五管 一〇管 五〇管

(詳細說明書函索即寄)

各大藥房均有經售

總發行 武田長兵衛商店 總行 日本大阪市東區道修町 出張所 天津日租界旭街三ノ三

男性荷爾萌 英男兒萌

39(5)64

理腸消化

【主治】 腸炎 醱酵性瀉痢 腸內異常醱酵 消化不良 乳兒綠便 常習便秘 小兒瀉痢 積食鼓腸 營養障碍

表飛鳴中含有乳酸菌及糖化菌，乳酸菌在腸內能產生乳酸，以抑止有害之腸內食物腐敗及異常醱酵，而調理腸之機能，故於腸炎及醱酵性瀉痢等腸疾患，有根本治療之功。糖化菌在腸內能消化澱粉與蛋白質，以增進營養，故於消化不良及營養失調之人，亦甚適宜。表飛鳴因有前記理腸及消化兩大作用，在常人服之，亦殊有保健之効。

【包裝】 粉劑 二五瓦 一〇〇瓦 五〇〇瓦 片劑 五〇片 一五〇片 五〇〇片

(詳細說明書函索即寄)

各大藥房均有經售

總發行 武田長兵衛商店 總行 日本大阪市東區道修町 出張所 天津日租界旭街三ノ二

表飛鳴

39(5)63

輪船出帆廣告

東亞海運 出帆廣告

東亞海運株式會社 天津日界松島街八 大阪商船支店內

電話 二四四一一 二四四一三 二四四一五 二四四一二 二四四一四

特三區事務所 二四八三九
北京事務所 東局一一四〇
支店長宅 二〇三〇八
次席主任宅 二五〇二〇
出貨主任宅 二二二七九
入貨主任宅 二五〇三〇
船客主任宅 二二二七八
會計主任宅 二二五四〇
現場主任宅 二二五三九
△船票出售處
松島街山下洋行 二〇三一九
旭街觀光局 二〇三二四
北京觀光局 東局二二八三
塘沽代理店 十五番 十六番

門司神戶大阪線
長城丸 十月廿三日到 十月廿六日開

天津上海線
ニードウッド號 十月十三日到 十月十七日開
海平號 十月十三日到 十月十七日開
海東號 十月廿一日到 十月廿四日大沽開

天津廣東線
萬山丸 十月十二日大沽到 十月十五日大沽開
唐山丸 十月廿三日大沽到 十月廿六日大沽開

門司神戶大阪線

大連汽船出帆

天津特別一區海河路三八號 大連汽船株式會社天津支店
天津日租界旭街 國際觀光局 電話二〇三二四
北京 國際觀光局 電話東局二二八三號

大連線
△塘沽開到
濟通丸 十月廿一日午前十時開 十月廿二日到
北京丸 十月廿四日午前十二時開 十月廿三日到
長平丸 十月廿五日正午開 十月廿四日到
大津丸 十月廿六日正午開 十月廿五日到
濟通丸 十月廿七日正午開 十月廿六日到
北京丸 十月廿八日午後一時開 十月廿七日到
長平丸 十月廿九日午後一時開 十月廿八日到
大津丸 十月三十日午後二時開 十月廿九日到
濟通丸 十月卅一日午後二時開 十月三十日到
北京丸 十一月一日開 十月卅一日到
長平丸 十一月二日開 十一月一日到

青島上海線
△大連開到
奉天丸 十月廿四日正午開
青島丸 十月廿七日正午開
大連丸 十月三十日正午開
奉天丸 十一月一日正午開
青島丸 十一月四日正午開

近海郵船出帆

天津支店 特別一區浙江路一號
代表電話番號 二、五三六五
此外中國警察局交換台接續 電二、四〇一一
代理店 日本郵船公司扶桑 海上火災保險公司 朝鮮郵船公司 三菱 海上火災保險公司
船票發賣處
日界壽街平林號 電二〇六〇〇
旭街觀光局 電話二三三二四
北京觀光局 電話東局二二八三
塘沽近海郵船出張所 電話一〇

日清汽船天津出帆

天津出張所 特別第一區海河路
電話 事務所 三二〇〇一
倉庫 三二四六五
社宅 三四〇八三

獅子牙膏

ライオン歯磨

獅子牙膏的銷路因何蓋於全球了呢？

如今世上牙膏牙粉的種類不少，可是絕沒有超勝於獅子牙粉，那銷路日增月廣，蓋遍全球的，到底是何緣呢？

祛垢・淨污・消臭・招清・
殺菌・防齲・強化・齒磁・
原料・最高・價・却・低廉・

獅子牙粉具有如此超越的條件更又具備有獨自的藥理効能。絕對不許他種任何樣式的牙粉牙膏之追隨或模倣。

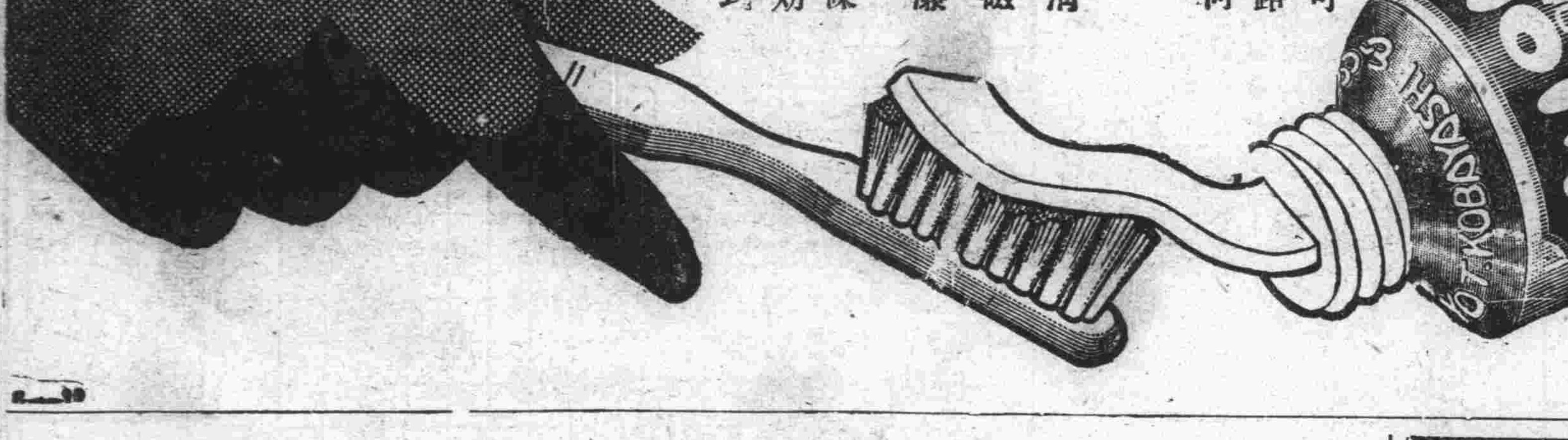

總發賣處・上海江西路一一五號
株式會社 獅子牙粉公司
總經理・天津日本租界旭街
小林洋行

鴉片嗎啡海洛英戒煙新藥

新海洛斷癮

鴉片嗎啡海洛英毋毒為害至大甚於一切為世人所深知故凡中此毒須努力救療本所有鑒於斯故最新發明新洛斷癮皮下注射數分後即全舒適能身機鎮止痛暖靜停泰興奮眠然安擧毫無弊癮之斷誠為效癮特外靈藥市埠各藥縣大代房均市售本藥各大有房均代售

代理處 天津法界亞洲西藥行

總批發處：三省聯合新藥社北京出張所
地址：北京市西四武王侯胡同七號

不痛不麻 一滴即靈

專治 沙眼 角膜白斑 炎眼 眼花 爛眼 眼球通紅 脂眼 視力衰弱 淚眼 由光線發生之眼炎等一切眼炎

藥價廉穩
小盒二角 中盒三角 大盒五角 小兒用二角
別有人工[illegible]
小盒三角 大盒五角 特大盒壹元

發行處 大阪北濱 參天堂株式會社

各埠藥房洋貨舖等處均有代售

胃病靈藥

太田胃散

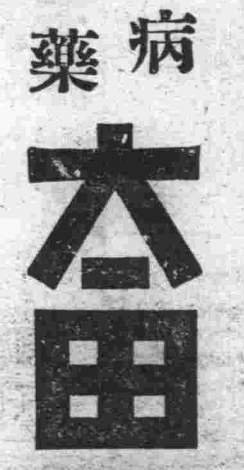

功效卓著 轉弱為強 益壽延年

此藥寔係家傳秘方數十年來遍銷中外馳名於各界藥味清爽服法容易售價低廉專治男婦老幼一切胃病各症靈效無比殊過飲過食一服立見奇功倘人人四時每飯後服之尤能健胃利脾飲食大增滋養充盈心身康強百病不侵咸享壽福眞衛生保安之至寶也

主治
脾胃虛弱 飲食停滯 呑酸嘈雜 胸膈痞悶
攻衝作痛 水土不服 宿食不化 多食油膩生冷
口角流涎 噯氣連聲不止 口吐清水 夜臥不安
船車暈嘔吐 口臭難聞 過飲過食 臟胃諸痛

藥價
特別大器 日金壹圓 大々器 日金五拾錢 大器 日金參拾錢
中器 日金貳拾錢 小器 日金拾錢

總發行 日本東京市 太田信義藥房

各埠大藥房均有出售

購時務請認明太田胃散字樣為記